



LICITACION PRIVADA 23 de 2012

OBJETO: CONTRUCCION DE ESTRUCTURA, MAMPOSTERIA Y TERMINADOS PARA CAMERINOS Y BATERIAS SANITARIAS JUNTO AL COLISEO DE LA UFPS.

CRONOGRAMA

APERTURA LICITACIÓN PRIVADA 23 DE 2012	02 DE OCTUBRE DE 2012
INVITACIÓN Y PUBLICACION DEL PLIEGO	02 DE OCTUBRE DE 2012 EN LA PAGINA WEB UFPS: DIRECCION: www.ufps.edu.co
OBSERVACIONES Y ACLARACIONES AL PLIEGO	HASTA LAS 5:00 P.M. DEL 03 DE OCTUBRE DE 2012 EN LA RECTORIA DE LA UFPS. Correo Electrónico: rectoria@ufps.edu.co
PLAZO PARA RESOLVER OBSERVACIONES	HASTA EL 04 DE OCTUBRE DE 2012 PAGINA WEB UFPS: rectoria@ufps.edu.co
ENTREGA DE PROPUESTAS	HASTA LAS 4:00 P.M. 05 DE OCTUBRE DE 2012, EN SECRETARIA GENERAL (TORRE ADMINISTRATIVA 3P) DE LA UFPS
EVALUACION DE PROPUESTAS	08 DE OCTUBRE DE 2012.
PUBLICACION DE RESULTADOS	08 DE OCTUBRE DE 2012, EN LA PÁGINA WEB DE LA UFPS: www.ufps.edu.co
OBSERVACIONES A LOS RESULTADOS	HASTA LAS 5:00 P.M. DEL 09 DE OCTUBRE DE 2012, EN RECTORIA DE LA UFPS.
PLAZO PARA RESOLVER OBSERVACIONES A LOS RESULTADOS.	HASTA LAS 5:00 P.M. DEL 10 DE OCTUBRE DE 2012, EN PAGINA WEB (rectoria@ufps.edu.co)
ADJUDICACION	11 DE OCTUBRE DE 2012 - PÁGINA WEB DE LA UFPS: www.ufps.edu.co
SUSCRIPCION DEL CONTRATO:	HASTA EL 19 DE OCTUBRE DE 2012.



LICITACION PRIVADA No. 23 DE 2012

CONSTRUCCION DE ESTRUCTURA, MAMPOSTERIA Y TERMINADOS PARA CAMERINOS Y BATERIAS SANITARIAS JUNTO AL COLISEO DE LA UFPS

PLIEGO DE CONDICIONES

OBJETO DEL CONTRATO: Construcción de estructura metálica, cubierta metálica, mampostería ladrillo a la vista, redes eléctricas hidráulicas y sanitarias, y terminados para camerinos del coliseo por el sistema de precios unitarios fijos.

1. CONDICIONES GENERALES: La Licitación Privada No. 23 de 2012 y el contrato que se firme en desarrollo de la misma, están sujetas a las normas de derecho privado según lo establece el Capítulo VI del Título III de la Ley 30 de 1992 y Los acuerdos 077 y 099 de 1997 (Estatuto de Contratación de la Universidad Francisco de Paula Santander.) Con la sola presentación de la propuesta el oferente declarará expresamente que no se encuentra incurso en causal de impedimento para contratar con la Universidad.

2. LOS REQUISITOS Y CALIDADES DEL PARTICIPANTE: Los requisitos para participar serán los siguientes:

- A) Haber sido invitado a participar por la Universidad Francisco de Paula Santander.
- B) Estar inscrito en la Cámara de Comercio y/o Registro único de proponente con un K de contratación igual o superior a Mil (300) S.M.L.V.
- C) No estar incurso en ninguna de las inhabilidades e incompatibilidades establecidas en el Acuerdo 077 de Septiembre 05 DE 1997: Reglamento de Contratación de la Universidad Francisco de Paula Santander, descritas en el artículo No. 9 que dice:

1. Están inhabilitados para presentar propuestas y celebrar contratos con la Universidad Francisco de Paula Santander, sede Cúcuta:

- a. Las personas que se hallen inhabilitadas para contratar, según la constitución y las leyes.
- b. Quienes estando inhabilitados presentaron propuestas o celebraron los contratos de que trata el literal anterior.
- c. Quienes dieron lugar a la declaratoria de caducidad.
- d. Quienes en sentencia judicial hayan sido condenados a la pena accesoria de interdicción de derechos y funciones públicas, y quienes hayan sido sancionados disciplinariamente con destitución.
- e. Quienes sin justa causa se abstengan de suscribir el contrato adjudicado.
- f. Los servidores públicos.

- g. Quienes sean cónyuges o compañeros permanentes, y quienes se encuentren dentro del segundo grado de consanguinidad, o segundo de afinidad, con cualquier otra persona que formalmente haya presentado propuesta para una misma licitación o concurso.
- h. Las sociedades distintas de las anónimas abiertas, en las cuales el representante legal, o cualquiera de sus socios, tenga parentesco o en su segundo grado de consanguinidad, o afinidad, con el representante legal o con cualquiera de los socios de una sociedad que formalmente haya presentado propuesta para una misma licitación o concurso,
- i. Los socios de sociedades de personas a las cuales se haya declarado la caducidad, así como las sociedades de personas de las que formen parte con posterioridad a dicha declaratoria.

2. Tampoco podrán participar en licitaciones o concursos, ni celebrar contratos con la Universidad Francisco de Paula Santander sede Cúcuta:

- a. Quienes fueron miembros del Consejo Superior Universitario o servidores públicos de la Universidad. Esta incompatibilidad sólo comprende a quienes desempeñaron funciones en el nivel directivo y se extiende por término de un (1) año, contado a partir de la fecha del retiro.
- b. Las personas que tengan vínculos de parentesco hasta el segundo grado de consanguinidad, segundo de afinidad, o primero civil con los servidores públicos de nivel directivo, con los miembros del Consejo Superior Universitario, o con las personas que ejerzan el control interno o fiscal de la Universidad.
- c. El cónyuge, compañero o compañera del servidor público en el nivel directivo, o de un miembro del Consejo Superior Universitario, o quien ejerza funciones de Control Interno o control fiscal.
- d. Los miembros del Consejo Superior Universitario.

PARAGRAFO 1: Las inhabilidades a que se refieren los literales c), d), e), e) i), del ordinal 1, se extenderán por un término de cinco (5) años contados a partir de la fecha de la ejecutoria del auto que declaró la caducidad de la sentencia que impuso la pena o en acto que dispuso la destitución. Las previstas en los literales b) y e) del ordinal 1, se extenderán por un término de cinco (5) años contados a partir de la fecha de ocurrencia del hecho, de la participación en la licitación o concurso, o de la celebración del contrato, o de la expiración del plazo para su firma.

PARAGRAFO 2: De conformidad con lo prescrito en el Artículo 127 de la Constitución Política, ningún funcionario de la Planta de la Universidad Francisco de Paula Santander, sede Cúcuta, podrá celebrar por sí o por interpuesta persona, o en representación del otro, contrato alguno con la institución.

PARAGRAFO 3: En todo contrato, así sea causado o sin formalidades plenas, el contratista deberá afirmar bajo juramento, el cual se entiende prestado con la firma del mismo, que no se encuentra incurso en ninguna de las inhabilidades e incompatibilidades señaladas en el presente Reglamento, la Constitución o la Ley.

PARAGRAFO 4: Para los efectos previstos en el Reglamento, debe entenderse por sociedades anónimas abiertas las que reúnan las siguientes condiciones contenidas en el Decreto 679 de 1994 y demás disposiciones que lo modifiquen, complementen o sustituyan:

1. Tener más de trescientos accionistas.
2. Que ninguna persona sea titular de más del treinta por ciento (30%) de las acciones en circulación.
3. Que sus acciones estén inscritas en una bolsa de valores.

Corresponderá al revisor fiscal de la respectiva sociedad certificada que la misma tiene el carácter de anónima abierta.

PARAGRAFO 5: Sólo para los efectos de este reglamento se consideran directivos de la Universidad Francisco de Paula Santander, sede Cúcuta: El Rector, Los Vicerrectores, el Secretario General y los Decanos de Facultad.

3. REGULACION TECNICA: La regulación técnica, base para la contratación, está contemplada en las especificaciones técnicas detalladas en el presente pliego.

4. DERECHOS Y OBLIGACIONES DE LAS PARTES: Contenido en la Minuta de Contrato de Obra (Anexo 4).

5. PRESUPUESTO OFICIAL: TRECIENTOS VEINTIÚN MILLONES QUINIENTOS VEINTINUEVE MIL DOSCIENTOS OCHENTA Y SEIS PESOS M/CTE (\$321.529.286, 00).

6. SANCIONES POR INCUMPLIMIENTO. Contenido en la Minuta de Contrato de Obra (Anexo 4).

7. REQUISITOS PARA PARTICIPAR

Podrán participar las personas naturales o jurídicas que se encuentren inscritas en el Registro Único de Proponentes, calificadas y clasificadas así:



Actividad: 01
Especialidad 04
Grupo: 01

Actividad: 01
Especialidad 04
Grupo: 08

8. NÚMERO MÍNIMO DE PROPUESTAS

El número mínimo de propuestas para adelantar el proceso de adjudicación es de una (1) propuesta.

9. DOCUMENTACION A ENTREGAR:

1. Original de la invitación
2. Carta de Presentación de oferta, suscrita por la Persona Natural o el representante Legal de la empresa participante. (Anexo 1)
3. Fotocopia legible de la Cédula de Ciudadanía del proponente o representante legal en el caso de personas jurídicas
4. ORIGINAL del Certificado de Registro Único de Proponentes en la Cámara de Comercio, que se encuentre vigente a la fecha límite de entrega de propuestas con fecha de expedición no anterior a 30 días. (APLICA PARA PERSONAS NATURALES).
5. ORIGINAL del Certificado de Existencia y Representación Legal expedido por la Cámara de comercio, que se encuentre vigente a la fecha de entrega de propuestas. (APLICA PARA PERSONAS JURIDICAS).
6. Registro Único Tributario expedido por la DIAN.
7. Certificado de inscripción en el Registro Único de Proponentes, con la siguiente calificación y clasificación:
 - a. Actividad: 01
 - b. Especialidad 04
 - c. Grupo: 01
 - a. Actividad: 01
 - b. Especialidad 04
 - c. Grupo: 08
8. FOTOCOPIA de máximo seis (06) Certificados de Cumplimiento de contratos (debidamente soportados) y que tengan que ver estrictamente con el objeto de la

presente Licitación (soporte no relacionado se excluye), o en su defecto fotocopias de actas de liquidación de dichos contratos.

Las certificaciones deberán contener mínimo los siguientes datos:

- Razón social o nombre de la empresa contratante.
- Objeto del contrato
- Valor de contrato (incluye adicionales si los hay)
- Valor ejecutado
- Duración del Contrato (fecha de iniciación y terminación)
- Dirección y Teléfono del Contratante
- Cumplimiento

9. Formato de Propuesta Económica (Anexo 3).

10. Análisis de Precios Unitarios.

11. Cronograma de Actividades e inversión por semanas.

12. ORIGINAL de la Póliza de Seriedad de la Oferta a favor de Entidades Estatales, suscrita y firmada por el proponente y con el lleno de los siguientes requisitos:

- a. BENEFICIARIO: UNIVERSIDAD FRANCISCO DE PAULA SANTANDER
- b. AFIANZADO: El oferente
- c. VIGENCIA: Desde el día estipulado para la entrega de la propuesta hasta la fecha señalada para la adjudicación y dos (02) meses más.
- d. VALOR ASEGURADO: Diez por ciento (10%) del valor del presupuesto asignado para esta contratación.

13. Análisis de Administración y Utilidades.

14. El contratista deberá justificar en la propuesta la necesidad de anticipo y el porcentaje que requiere para la ejecución objeto del contrato (máximo el 50% del valor del contrato). El contratista debe rendir informe sobre el plan de inversión de dicho anticipo.

15. El contratista diligenciará la apertura de una cuenta corriente, exclusiva para el manejo de dicho anticipo.

16. Organigrama administrativo y operativo de la obra.

17. Afiliación al sistema de seguridad social.

18. Balance general, Estado de Resultados con corte a 31 de dic. De 2011, Fotocopia de Tarjeta Profesional del Contador público y/o Revisor Fiscal y Antecedentes Disciplinarios expedida por la Junta Central de contadores.

19. Certificación con la cual acredite el cumplimiento de las obligaciones señaladas en el artículo 50 de la Ley 789 de 2002 y demás disposiciones sobre la materia (APORTES PARAFISCALES); suscrita por el Revisor Fiscal si se trata de una **PERSONA JURÍDICA** que debe tener revisoría fiscal conforme a la ley o por el representante legal del proponente, si no requiere revisor fiscal.

- a. Para el caso de las **PERSONAS NATURALES**, éstas deberán manifestar, bajo la gravedad del juramento, si tienen empleados a su cargo, evento en el cual la certificación debe mencionar que se encuentran a paz y salvo por concepto de aportes a la seguridad social integral (salud, pensión y riesgos profesionales) y parafiscales (cajas de compensación familiar, SENA e ICBF) y que ha cumplido con dichas obligaciones durante los últimos seis meses anteriores a la presentación de la oferta.
- b. Ahora bien, si la **PERSONA NATURAL NO TIENE EMPLEADOS A SU CARGO**, deberá manifestar dicha circunstancia bajo la gravedad del juramento, y certificar que se encuentra personalmente a paz y salvo por concepto de sus aportes a la seguridad social en salud y pensiones y que ha cumplido con dichas obligaciones.

NOTA ACLARATORIA:

El Certificado de Antecedentes Judiciales, al igual que los antecedentes fiscales expedidos por la Contraloría y la Procuraduría se verificarán durante el estudio de evaluación de la propuesta, cualquier inhabilidad reportada por la entidad dará como causa la descalificación de la propuesta.

Los representantes legales de las empresas deberán estar inscritos como personas jurídicas en representación de la empresa y como personas naturales.

10. EVALUACION FINANCIERA:

Se verificará la información y documentación financiera y tributaria allegada con la respectiva propuesta y determinará el índice de liquidez, el nivel de endeudamiento y el capital de trabajo de cada oferente.

Los proponentes deberán anexar a su oferta la siguiente información:

Balance General, con corte a 31 de diciembre de 2011 y Estado de Resultados, período comprendido del 1º. de enero al 31 de diciembre de 2011.

PARA REALIZAR LA EVALUACIÓN FINANCIERA CON EL PROPÓSITO DE HABILITAR O NO LAS PROPUESTAS PRESENTADA SE APLICARAN LAS SIGUIENTES FORMULAS:



Para determinar el **Índice de Liquidez** se tendrá en cuenta:

$$\text{Índice de Liquidez} = \frac{\text{Activo Corriente}}{\text{Pasivo Corriente}}$$

Para determinar el **Nivel de Endeudamiento** se aplicará:

$$\text{Nivel de Endeudamiento} = \frac{\text{Pasivo Total}}{\text{Activo Total}} * 100$$

Para determinar el **Capital de trabajo** se aplicará:

$$\text{Capital de trabajo} = \text{Activo Corriente} - \text{Pasivo corriente}$$

En el caso que el proponente tenga aprobado Créditos de libre destino con Entidades Bancarias se deberá anexar la respectiva certificación, dicho valor se sumara al Resultado de la formula anterior.

Una vez calculado el Índice de Liquidez, el Nivel de Endeudamiento y el capital de trabajo, se habilitaran las propuestas financieramente de acuerdo a las siguientes tablas:

ÍNDICE DE LIQUIDEZ (PFL)

DESCRIPCIÓN	
Si el Índice de Liquidez es menor o igual que dos (2)	NO ADMISIBLE
Si el Índice de Liquidez es mayor que dos (2)	ADMISIBLE

NIVEL DE ENDEUDAMIENTO (PFE)

DESCRIPCIÓN	
Si el Nivel de Endeudamiento es mayor que cincuenta (50%)	NO ADMISIBLE
Si el Nivel de Endeudamiento es menor o igual que cincuenta (50%)	ADMISIBLE

CAPITAL DE TRABAJO (CT)

DESCRIPCIÓN	
Si el capital de trabajo es mayor que el 10% del valor del presupuesto oficial	ADMISIBLE
Si el capital de trabajo es menor o igual que el 10% del valor del presupuesto oficial	NO ADMISIBLE

11. FACTORES DE EVALUACION

Para el análisis de las propuestas y su calificación solo se tendrán en cuenta aquellas que hayan cumplido con todos los requisitos legales y anexado los documentos exigidos en el numeral 09 y conforme a la evaluación jurídica.

La U.F.P.S. efectuará el análisis y evaluación de las propuestas y seleccionará en forma objetiva la propuesta más conveniente para sus intereses teniendo en cuenta los siguientes parámetros:

a) PRECIO:	70 PUNTOS
b) EXPERIENCIA:	20 PUNTOS
c) ORGANIZACIÓN:	<u>10 PUNTOS</u>
	100 PUNTOS

Especificaciones Generales.

1) Precio: 70 Puntos.

Los proponentes deberán incluir los precios unitarios de todos los ítems de la lista de cantidades de obra (incluyendo los costos de materiales, mano de obra en trabajo diurno, nocturno y días feriados, herramientas y todos los demás costos inherentes al cumplimiento satisfactorio del contrato), aproximados al peso siguiente. Deberán indicar también los valores que resulten de multiplicar las cantidades de obra por los precios unitarios; estos precios quedarán consignados en el contrato que se celebre con el proponente favorecido.

En caso de discrepancia entre los precios unitarios y los precios totales incluidos en el formulario de la propuesta, se hará la corrección aritmética tomando como base el valor del análisis de precios unitarios

Una vez corregidas las propuestas se descartarán aquellas que se encuentren el 5% por encima y el 10% por debajo del presupuesto oficial

1. Con las propuestas hábiles y una vez efectuadas las correcciones aritméticas, se calculará un promedio inicial aplicando la siguiente fórmula:

$$PI = \frac{\left[\frac{\sum P_i}{N} + P_o \right]}{2}$$

Donde:

PI = presupuesto promedio inicial

Po = presupuesto oficial

Pi = valor propuesta individual

N = número inicial de propuestas

Las propuestas que se encuentren el 5% por encima y el 5% por debajo del presupuesto promedio inicial serán descartadas.

2. Con las propuestas que queden dentro de los límites anteriores se calculará un presupuesto promedio final

$$PF = \frac{(\sum P_i + P_o)}{(N1 + 1)}$$

Donde:

PF = Presupuesto promedio final

N1 = Número de propuestas válidas después del promedio inicial

Las propuestas que se encuentren el 2% por encima y el 2% por debajo del presupuesto promedio final serán descartadas.

A las propuestas que queden dentro de los límites se les asignará puntaje así:

70 Puntos a la de menor precio, la cual se tomará como valor base B y a las restantes se les asignará puntaje aplicando la siguiente fórmula:

$$PV = 70 - \left[\frac{|P_i - B|}{B} \right] \times 700$$

Donde:

PV= puntaje por precio para propuestas

B = Valor Base

El puntaje final se calculará con aproximación a dos cifras decimales.

2) Experiencia: 20 puntos.

Se asignaran 20 puntos, teniendo en cuenta los contratos ejecutados que se relacionen en el (Anexo 3). Relacionar como mínimo seis (6) contratos.

Los objetos de los contratos que se relacionen, deben haber sido de Construcción o de características iguales o similares a los requeridos en el presente proceso de selección.

Los puntos se adjudicaran a razón de cuatro (4) puntos por cada contrato que sea igual o superior al presupuesto oficial de la presente licitación, tres (3) por cada contrato que sea mayor o igual que el 50% del presupuesto oficial de la presente licitación y menor que el 100% del presupuesto oficial de la presente licitación y dos (2) puntos por cada contrato menor al 50% del presupuesto oficial de la presente licitación

El puntaje se asignará de la siguiente manera:

20 puntos: Para la propuesta que más puntos acumule en Experiencia.

10 puntos: Para la propuesta que presente el segundo lugar en puntos acumulados por Experiencia.

0 puntos: Para la propuesta más bajo puntaje obtenga en Experiencia.

3) Organización: 10 puntos.

Se refiere al organigrama operativo y organigrama administrativo propuesto para la construcción de la obra de la referencia.

El puntaje se asignará de la siguiente manera:

10 puntos: para la propuesta o propuestas que presenten el Organigrama operativo y el Organigrama administrativo de la obra

0 puntos: para las propuestas que no presenten los organigramas.

SE ADJUDICARA A LA PROPUESTA QUE OBTENGA EL MAYOR PUNTAJE.

12. FACTORES DE DESEMPATE

Para la selección, la Universidad cotejará los diferentes ofrecimientos recibidos con los estudios de las personas u organismos consultores o asesores, cuando hayan sido designados para ello. En igualdad de condiciones, deberá preferirse la propuesta que ofrezca menor precio; en igualdad de precios, la que contemple mejores condiciones globalmente consideradas; y en igualdad de precios y condiciones, se tendrá en cuenta la experiencia y cumplimiento en contratos anteriores

13. DECLARATORIA DESIERTA DE LA LICITACIÓN

Se procederá exclusivamente por motivos o causas que impidan la escogencia objetiva de la propuesta más favorable a la Universidad.

14. ADJUDICACIÓN DEL CONTRATO

La Universidad decidirá sobre la LICITACIÓN PRIVADA No. 23 de 2012 dentro de las fechas establecidas en el cronograma. La adjudicación será competencia del señor Rector, teniendo en cuenta la evaluación que sea realizada por quienes sean designados para ello.

El nombre del proponente favorecido y el resultado de la licitación, se publicará en la página Web de la Universidad.

El proponente favorecido con la adjudicación quedará obligado a suscribir el contrato respectivo dentro de los diez (10) días hábiles siguientes a la publicación de resultados.

El contrato deberá ser firmado por la persona competente que hizo la oferta o por el representante legal, cuando se trate de personas jurídicas. Si el oferente favorecido no firmare el contrato dentro de los plazos señalados, la Universidad queda facultada para adjudicar a la persona jurídica que haya obtenido el segundo mejor puntaje.



El proponente adjudicatario de la presente LICITACIÓN PRIVADA No. 23 de 2012 que suscriba el respectivo contrato, dentro de los diez (10) días hábiles siguientes al recibo del mismo, deberá constituir a favor de LA UNIVERSIDAD la garantía única de cumplimiento otorgada a través de una Compañía de Seguros o Entidad Financiera de Colombia cuya póliza matriz esté aprobada por la Superintendencia Financiera que ampare: a) DE CUMPLIMIENTO, el cual garantizará el cumplimiento del contrato, tendrá una suma asegurada del 30% del valor del contrato y una vigencia igual a la duración del contrato y cinco (5) meses más. b) DE CORRECTO MANEJO E INVERSIÓN DEL ANTICIPO, que cubra el 100% del valor del anticipo, con una vigencia igual a la duración del contrato y cinco (5) meses más. c) DE PAGO DE SALARIOS Y PRESTACIONES SOCIALES LEGALES E INDEMNIZACIONES, que cubra el cumplimiento y pago de todas las obligaciones laborales contraídas o que contraiga el CONTRATISTA con los trabajadores por él asignados a la ejecución de la obra, con una suma asegurada equivalente al 10% del valor del contrato. Este amparo deberá estar vigente durante la duración del contrato y tres (3) años más a partir de su terminación. d) DE ESTABILIDAD DE LA OBRA. El CONTRATISTA deberá constituir una póliza de estabilidad de la obra, y de reemplazo o reparación de ésta o de una parte de ella por defectos encontrados después de haber sido recibida, con una vigencia de cinco (5) años contados a partir de la fecha de entrega de la obra y por una cuantía equivalente al veinte por ciento (20%) del valor definitivo de la obra objeto del contrato. Será requisito indispensable para la liquidación del contrato, la aprobación previa de esta póliza. e) DE RESPONSABILIDAD CIVIL EXTRA CONTRACTUAL. Con objeto de protegerse contra reclamaciones por daños y perjuicios, lesiones personales, muerte y daño contra la propiedad, que pueda surgir por causa de la obra ejecutada por el CONTRATISTA, sus empleados, directores o asociados y subcontratistas, el CONTRATISTA deberá mantener vigente un amparo de responsabilidad civil extracontractual por tales conceptos, que cubra el 30% del valor del contrato y deberá constituirse por el término de duración del contrato y un (1) año más.

Las garantías deberán ser expedidas por compañías de seguros o bancarias, cuyas pólizas matrices estén aprobadas por la Superintendencia Bancaria, y estarán sometidas a su aprobación por parte de la Universidad.

16. PERFECCIONAMIENTO DEL CONTRATO

El contrato resultante de la presente Licitación Pública se perfeccionará cuando se logra acuerdo sobre el objeto de la contraprestación y éste se suscriba por los intervinientes.

Para su legalización y posterior ejecución se requerirá:

- a) La constitución y aprobación de las Garantías.
- b) La publicación en la Gaceta del Departamento Norte de Santander.
- c) La existencia del Registro Presupuestal.



Los contratos de la Universidad son intuitu personas, y en consecuencia, una vez celebrados no pueden cederse sin previa autorización escrita de la Universidad.

17. UTILIZACIÓN DE MECANISMOS DE SOLUCIÓN DIRECTA EN LAS CONTROVERSIAS CONTRACTUALES

La Universidad y los contratistas buscarán solucionar en forma ágil, rápida y directa las diferencias y discrepancias surgidas de la actividad contractual; para tal efecto al surgir las diferencias acudirán al empleo de los mecanismos de solución de controversias contractuales, y a la conciliación, a la amigable composición y a la transacción.

18. CONDICIONES Y FORMA DE CUMPLIMIENTO DEL CONTRATO.

Contenidas en la minuta del contrato de obra (Anexo 4).

19. CONDICIONES Y FORMA DE PAGO.

Legalizado el contrato, se procederá a pagar por parte de la Universidad, el anticipo pactado, para luego firmar el día hábil siguiente a su recibo, el acta de inicio. El resto, mediante actas parciales y un monto mínimo del 10% en el Acta Final y Liquidación del presente contrato. Como requisito para el pago de las actas parciales y finales se deberá presentar paz y salvo de los pagos de Seguridad Social, Parafiscales de los trabajadores y empleados a cargo y paz y salvos de los contratos de mano de obra.

20. EL TIEMPO: Máximo de ejecución de la obra es de 40 días calendario.

21. Las propuestas no deben incluir IVA.

La Universidad se reserva el derecho de exigir algún otro documento que considere necesario para la evaluación de la propuesta.

No se evaluarán propuestas que no presentan la documentación completa.

La presentación de la propuesta por parte del participante será evidencia de que este ha examinado completamente los términos de referencia, que ha obtenido aclaraciones satisfactorias sobre cualquier punto incierto o dudoso y que ha aceptado que todos los documentos están completos y que son compatibles y adecuados.



ESPECIFICACIONES TECNICAS DE CONSTRUCCION

CONSTRUCCION DE ESTRUCTURA, MAMPOSTERIA Y TERMINADOS PARA CAMERINOS Y BATERIAS SANITARIAS JUNTO AL COLISEO DE LA UFPS

OBJETO DEL CONTRATO: Construcción de Columnas, placa, mampostería y terminados para el Almacén de reactivos de Química y Biología ubicado en el edificio de Ciencias Básicas.

El proyecto consta de planos:

- Planos Arquitectónicos: (1) Planta primer piso
 (2) Fachadas



Universidad
Francisco de Paula Santander

NIT. 890500622 - 6

www.ufps.edu.co

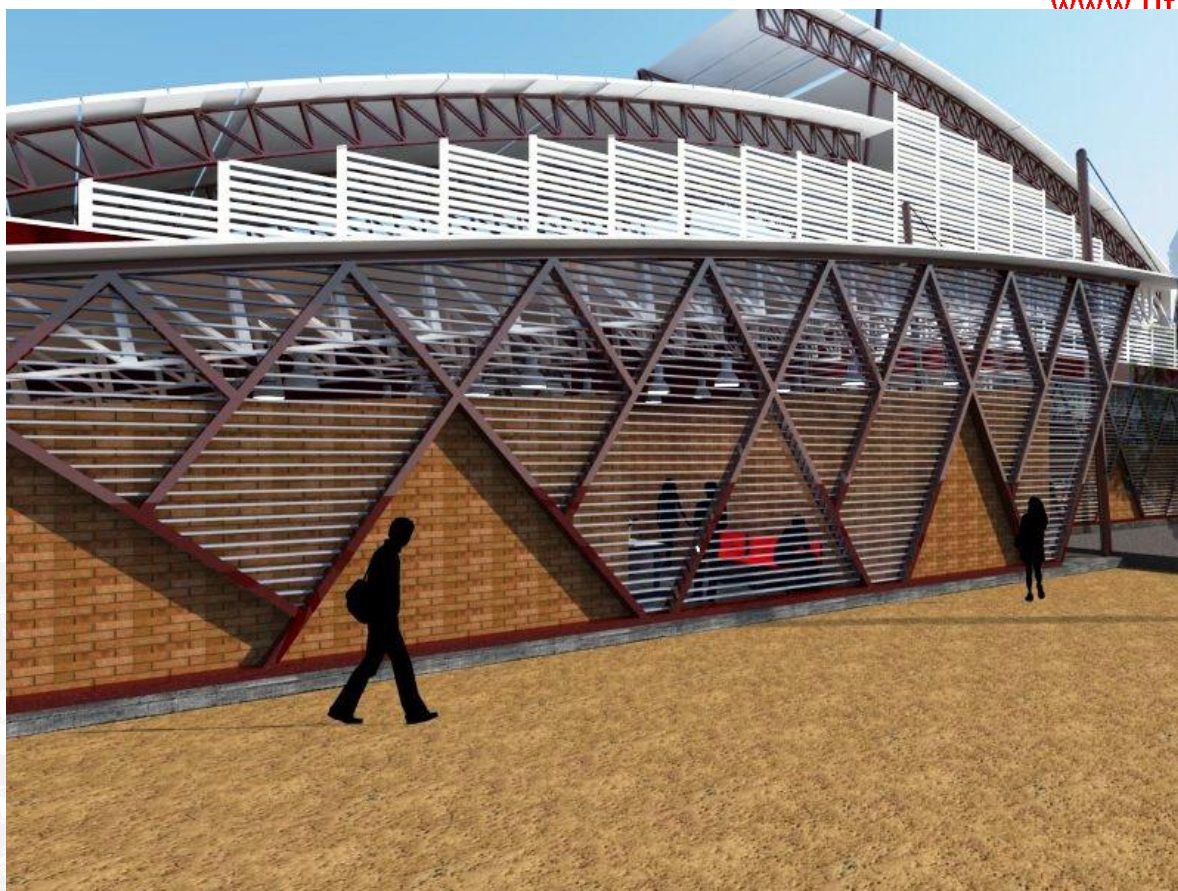

Av. Gran Colombia No. 12E-96 Colsag
Teléfono: 5776655
Cúcuta - Colombia



Universidad
Francisco de Paula Santander

NIT. 890500622 - 6

www.ufps.edu.co



Av. Gran Colombia No. 12E-96 Colsag
Teléfono: 5776655
Cúcuta - Colombia



Universidad
Francisco de Paula Santander

NIT. 890500622 - 6

www.ufps.edu.co

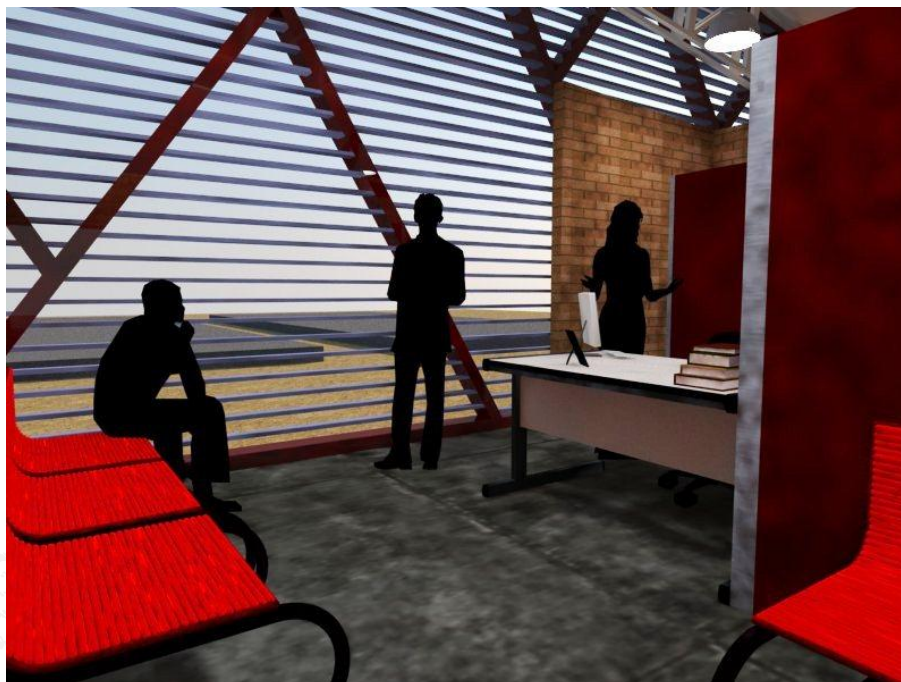

Av. Gran Colombia No. 12E-96 Colsag
Teléfono: 5776655
Cúcuta - Colombia

Planos Arquitectónicos: (1) Plantas de primer piso

CAMERINOS

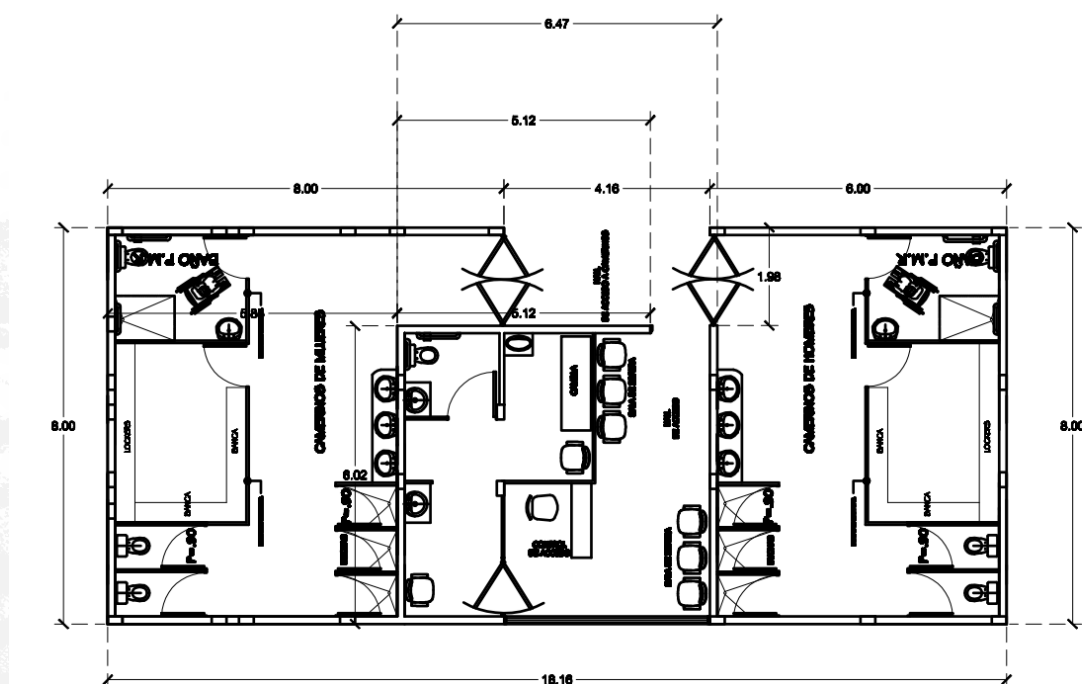

BATERIAS SANITARIAS

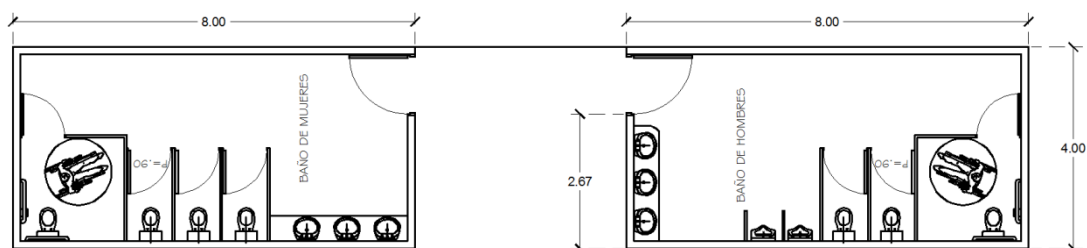

Planos Arquitectónicos: (2) Fachadas

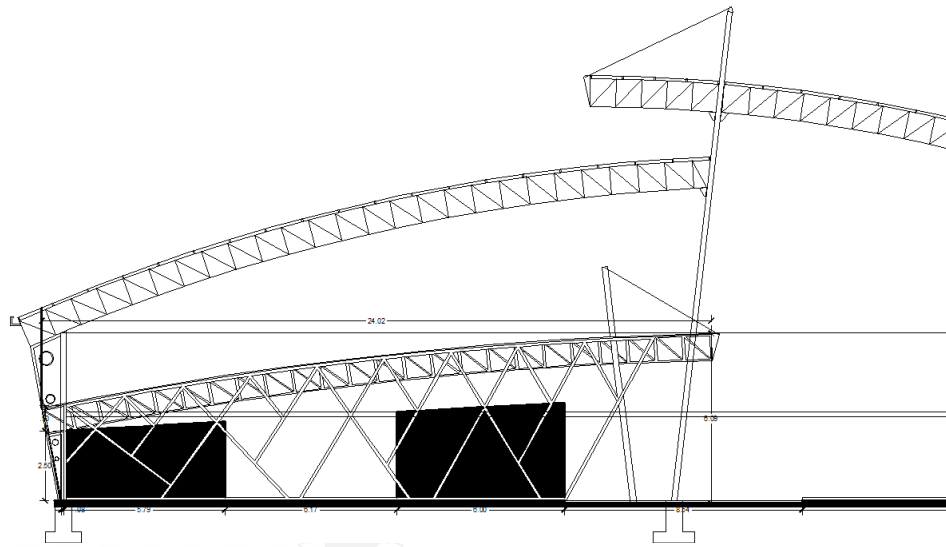

Planos Estructurales: (1) Plantas

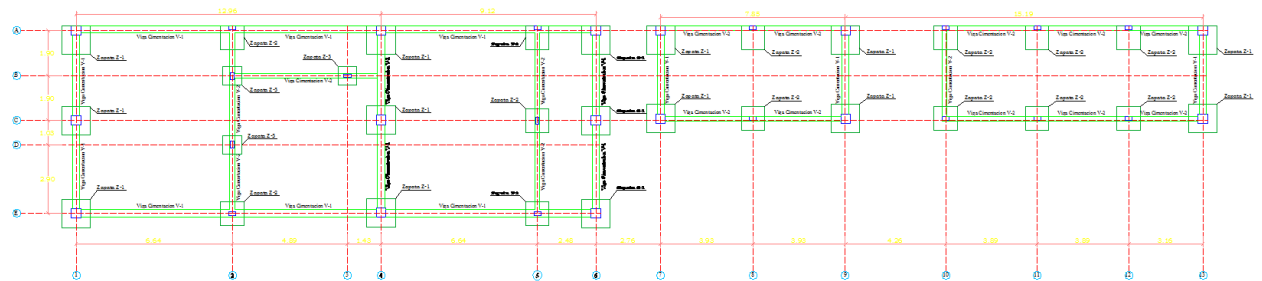

PLANTA DE CIMENTACION

Esc. 1 ____ 75

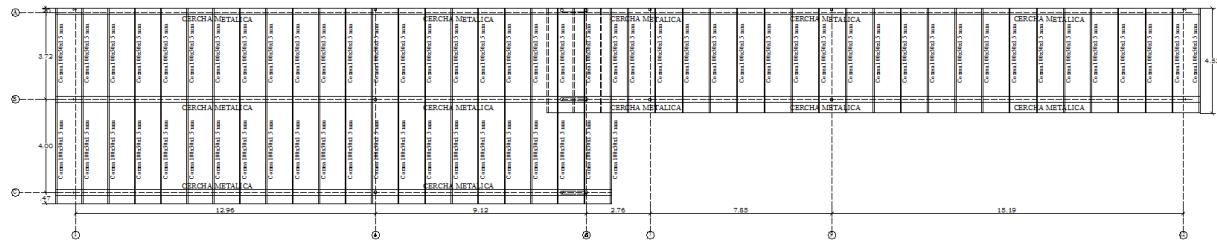

PLANTA DE CUBIERTA

Esc. 1 _____ 75

Planos Estructurales: (2) Cortes

Esc. 1 _____ 75

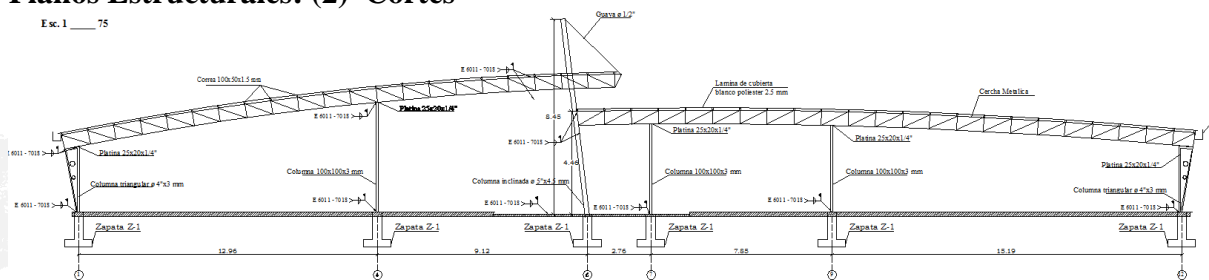

PORTICO PRINCIPAL

Esc. 1 ____ 75

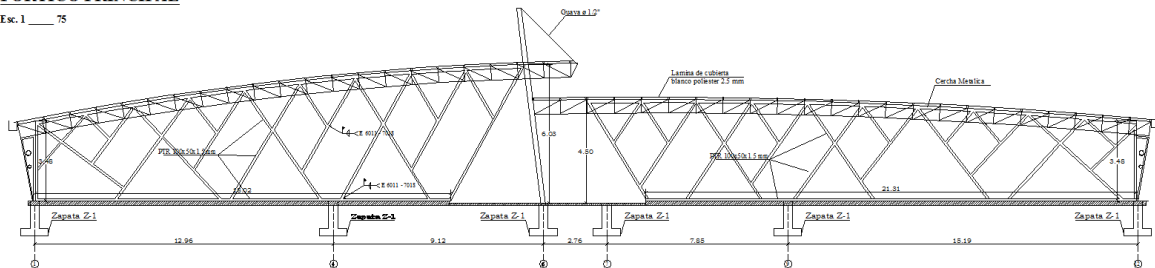

CERRAMIENTO TUBULAR FACHADA

Esc. 1 _____ 75

CONSTRUCCION DE ESTRUCTURA, MAMPOSTERIA Y TERMINADOS PARA CAMERINOS Y BATERIAS SANITARIAS JUNTO AL COLISEO DE LA UFPS

CONSIDERACIONES GENERALES

La estructura metálica de la estructura para los camerinos del coliseo de la UFPS fue diseñada para cumplir con la norma Sismo – Resistente de 2010 (NSR-10), por lo tanto las prácticas constructivas a emplear en su desarrollo deberán estar en todo de acuerdo con tales disposiciones, en especial en lo relacionado con el corte, figuración y colocación del refuerzo, la instalación y fijación de la estructura metálica e instalación de la cubierta.

Se mencionan a continuación los aspectos particulares de cada actividad o elemento constructivo que se consideran de mayor importancia.

1. PRELIMINARES

1.1 CAMPAMENTO DE 9 MTS EN LAMINA DE ZINC

Descripción y procedimiento de la actividad

Ejecución de construcciones provisionales para manejo administrativo y operativo de la obra. Depósito de materiales y equipos, cuartos para trabajadores.

Materiales y Equipo

- Alternativas de campamentos en metal.
- Alternativas de campamentos móviles
- Recebo para sub-base compactada bajo placa de contrapiso.
- Herramienta menor para excavaciones.
- Herramienta menor para albañilería.
- Herramienta para instalaciones hidrosanitarias.
- Herramienta para instalaciones eléctricas y telefónicas.

Unidad de medida y pago

Se medirá y pagará por unidad (UND) debidamente ejecutados y recibidos a satisfacción por la Interventoría.

1.2 ACOMETIDA ELECTRICA PROVISIONAL

Descripción y procedimiento de la actividad

Ejecución de construcciones provisionales para manejo y realización operativa de la obra..

- Estudiar localización de instalaciones y distribución de espacios.
- Prever áreas de futura excavación y construcción.
- Estudiar alternativas de construcción.
- Aprobar localización y distribución.
- Localizar y replantar en terreno.
- Ejecutar construcción, incluyendo instalaciones y placa de piso en caso de ser requerida.
- Asear y habilitar.

Materiales y Equipo

- Materiales para instalaciones eléctricas .

Unidad de medida y pago

Se medirá y pagará por unidad (GL) debidamente ejecutados y recibidos a satisfacción por la Interventoría.

1.3 RELLENO CON SUB-BASE GRANULAR VIBROCOMPACTADA

Descripción de la actividad

Corresponden al relleno con material de sub base para fundir antepiso, se rellenara hasta alcanza de nuevo el nivel del piso.

Materiales

Para el desarrollo de esta actividad se requiere herramienta menor

Unidad de medida y pago

La unidad de medida será el M3. Corresponde al M3 material del sitio debidamente compactado en los espacios antes excavados.

1.4 RETIRO DE ESCOMBROS

Descripción de la actividad

Se hace referencia a la disposición final de los escombros de las demoliciones realizadas.

Materiales.

Para el desarrollo de esta actividad se requiere de volquetas y de personal de obra para que realice las tareas del cargue manual. El escombros debe ser retirado de la construcción hasta un sitio fuera del perímetro urbano.

Unidad de medida y pago

La unidad de medida será el M3. Corresponde al M3 de material sobrante retirado.

1.5 DISEÑO ELECTRICO

Descripción

Se hace referencia al diseño de planos eléctricos de la construcción.

Materiales.

Para el desarrollo de esta actividad se requiere de un ingeniero calificado para la elaboración de los planos la cual deberá llevar copia de tarjeta profesional del ingeniero y carta de responsabilidad de la misma.

Unidad de medida y pago

La unidad de medida será el GL. Corresponde al diseño de los planos.

1.6 DISEÑO HIDROSANITARIO

Descripción

Se hace referencia al diseño de planos hidrosanitarios de la construcción.

Materiales.

Para el desarrollo de esta actividad se requiere de un ingeniero calificado para la elaboración de los planos la cual deberá llevar copia de tarjeta profesional del ingeniero y carta de responsabilidad de la misma.

Unidad de medida y pago

La unidad de medida será el GL. Corresponde al diseño de los planos.

2. ESTRUCTURA DE CONCRETO

2.1 COLUMNETAS 12X25

Descripción y procedimiento de la actividad

Deberán fundirse in situ de acuerdo con las dimensiones y especificaciones que se indican en los planos estructurales y arquitectónicos referentes a los detalles de columnas; las condiciones referentes a concretos de 3000 PSI. Cuando el concreto deba quedar a la vista, el despiece de la formaleta debe tener el visto bueno del Gerente de Obra.

Materiales y Equipo

El concreto para la fabricación de columnas será de 3000 PSI, con un agregado no mayor a $\frac{1}{2}$ ", el hierro longitudinal será cuatro varillas de $\frac{1}{4}$ " y flejes de $\frac{1}{4}$ " cada 10cm. Se usarán dimensiones y armaduras de acero de acuerdo con los diseños expuestos en los planos estructurales. La formaleta podrá ser de madera muy bien cepillada, nivelada, para evitar la deformación con la vibración del concreto. También podrá emplearse el sistema de

formaletas metálicas desarmables. Después de usar una formaleta deberá procederse a limpiar de todo residuo de mortero las superficies que han de quedar en contacto con el concreto.

Medida y forma de pago

La medida y el pago será el número de metros lineales ML en concreto de acuerdo con lo ejecutado en obra, recibidos por el Gerente de Obra a entera satisfacción.

2.2 VIGA CORONA

Descripción y procedimiento de la actividad

Se refiere a la construcción de vigas aéreas que amarran todos los muros y columnas a construir. Se harán con las dimensiones que aparecen en los planos o en su defecto de 12x20cms, usando formaletería metálica o de madera cuidando que esta se encuentre perfectamente recta y limpia.

Se deberán tener en cuenta todas las especificaciones sobre concretos formaletas, contenidas en el capítulo de normas generales para concretos reforzados y a la norma NSR/10.

Materiales y Equipo

Se empleará concreto 3.000 PSI ($f'_c = 210 \text{ K/Cm}^2$) de resistencia y refuerzo mínimo para las columnas de confinamiento acorde al capítulo D.10.5 del CCCSR, de 3 varillas de $\frac{1}{2}$ " o 12 mm.

Unidad de medida y pago

La medida será el número de metros lineales (ML) construidos, el pago se hará según el acordado en el contrato e incluye refuerzo.

2.3 HIERRO DE REFUERZO $> \frac{1}{2}$ "

Descripción y procedimiento de la actividad

La parte de la obra especificada en esta sección cubre los requisitos referentes al suministro, figuración, transporte y colocación del acero de refuerzo para concretos. Los planos que muestran todas las dimensiones de figuración y localización para la colocación del acero de refuerzo y accesorios, deben someterse a la aprobación por parte de la INTERVENTORÍA y su aprobación debe obtenerse antes de la figuración. Los detalles de refuerzo y accesorios de concreto no cubiertos en este capítulo deberán estar de acuerdo con el NSR-10.

Materiales y Equipo

Todo el refuerzo debe ser de la resistencia indicada por los planos y cartillas de despiece, documentos que forman parte del contrato y deben cumplir con la especificación más apropiada de las presentadas en este capítulo, excepto por lo siguiente:

El esfuerzo a la fluencia debe determinarse mediante el ensayo de barras de diámetro completo. Para barras, alambres y mallas con una resistencia a la fluencia especificada de f_y mayor a 4200 Kg./cm², f_y debe ser el esfuerzo que corresponde a una deformación de 0.35%.

Varillas Corrugadas

Debe aplicarse las normas NTC 161 (3ª revisión) para acero liso, y NTC 248 (5ª revisión) (ASTM A 615) y NTC 2289 (4ª revisión) (ASTM A 706) para aceros corrugados. Los requisitos del ensayo de doblamiento para todos los tamaños de barras desde No. 3 hasta No. 11 deben basarse en dobleces a 1800 de barras de tamaño completo alrededor de pasadores con los diámetros especificados en la siguiente tabla.

Mallas electro soldadas

Las mallas electro soldadas deben cumplir con la muestra y el tamaño de alambre liso o corrugado requerido o mostrado en los planos del contrato y debe cumplir con uno de los siguientes requisitos:

Para mallas fabricadas con alambre liso, la norma NTC 1925 (ASTM A 185) excepto que las intersecciones soldadas no deben tener un espaciamiento mayor a 30 cm en la dirección del refuerzo principal.

Para mallas fabricadas con alambre corrugado, la norma NTC 2310 (ASTM A 497) excepto que las intersecciones soldadas no deben tener un espaciamiento mayor a 40 cm en la dirección del refuerzo principal.

Suministro y almacenamiento

Todo envío de acero de refuerzo que llegue al sitio de la obra o al lugar donde vaya a ser doblado deberá estar identificado con etiquetas en la fábrica que indique el grado del acero y el lote o colada correspondiente.

Las varillas se transportarán y almacenarán en forma ordenada y no deberán colocarse directamente sobre el piso. Asimismo, deberán agruparse y marcarse debidamente de acuerdo con el tamaño, forma y tipo de refuerzo.

Planos y despieces

El refuerzo mostrado en los Planos indica la localización y las formas típicas de las varillas requeridas en la obra. En caso necesario durante la ejecución del trabajo, la **INTERVENTORIA** suministrará al Contratista cartillas de despiece, en las cuales se indicará en detalle la figuración y disposición del refuerzo.

Los despieces del refuerzo se harán de forma tal que se ajuste a las juntas de construcción, contracción y expansión mostradas en los planos o requeridas por la **INTERVENTORIA**. A menos que se indique lo contrario, las dimensiones mostradas en los planos del refuerzo indicarán las distancias hasta los ejes o centros de las varillas y las dimensiones mostradas en las cartillas de despiece indicarán las distancias entre las superficies externas de las varillas.

Doblaje

Las varillas de refuerzo deberán ser dobladas de acuerdo con los requisitos establecidos en la sección pertinente de las normas ACI. Cuando el refuerzo esté a cargo de un proveedor cuyas instalaciones se encuentren fuera de la obra, el Contratista deberá suministrar y mantener en el sitio de la obra y por su cuenta, una máquina dobladora y una existencia adecuada de varillas de refuerzo con el fin de suministrar oportunamente el refuerzo que llegue a requerirse por cambios o adiciones en las estructuras.

Colocación

El refuerzo se colocará con exactitud según lo indiquen los planos y deberá asegurarse firmemente en las posiciones indicadas de manera que no sufra desplazamiento durante la colocación y fraguado del concreto. El refuerzo deberá mantenerse en su posición correcta por medio de bloques pequeños de concreto, silletas de acero, espaciadores, ganchos o cualesquiera otros soportes de acero, aprobados por la **INTERVENTORIA**.

Donde las varillas de refuerzo se crucen, éstas deberán unirse con alambre amarrado firmemente alrededor del cruce.

Sin embargo, cuando el espaciamiento entre las varillas sea inferior a 30 cm en ambas direcciones, solo se requerirá que se amarre cada tercera varilla. El alambre para amarre de cruces y los soportes de acero estarán sujetos a los mismos requisitos referentes a recubrimiento de concreto para refuerzo y por lo tanto no se permitirá que sus extremos queden expuestos en las superficies del concreto.

En el momento de su colocación, el refuerzo y los soportes metálicos deberán estar libres de escamas, polvo, lodo, pintura, aceite o cualquiera otra materia extraña que pueda perjudicar su adherencia con el concreto.

Las varillas de refuerzo se colocarán en tal forma que quede una distancia libre de por lo menos 2.5 cm entre éstas y los pernos de anclaje o elementos metálicos embebidos. A menos que los planos o la **INTERVENTORÍA** indiquen lo contrario, deberán obtenerse los recubrimientos mínimos especificados en la norma ACI.

Se aplicarán las siguientes tolerancias en la colocación del acero de refuerzo:

Desviación en el espesor del recubrimiento

- Con recubrimiento igual o inferior a 5 cm: 1/2 cm
- Con recubrimiento superior a 5 cm: 1 cm
- Desviación en los espaciamientos prescritos: 2.5 cm

Traslapos y uniones

Los traslapos y uniones de las varillas de refuerzo deberán cumplir con los requisitos de la norma ACI y se harán en los sitios mostrados en los planos o donde lo indique la INTERVENTORÍA.

Los traslapos se localizarán de acuerdo con las juntas del concreto, y en forma tal que se evite el uso de varillas de longitudes superiores a 9 metros. El Contratista podrá introducir traslapos y uniones adicionales en sitios diferentes a los mostrados en los planos, siempre y cuando que dichas modificaciones sean aprobadas por la INTERVENTORÍA, que los traslapos y uniones en varillas adyacentes queden alternados según lo exija la INTERVENTORÍA y que el costo del refuerzo adicional que se requiera sea por cuenta del Contratista. Las longitudes de los traslapos de las varillas de refuerzo serán las que se indiquen en los planos de construcción, o las que determine la INTERVENTORÍA, sin embargo, previa aprobación de la INTERVENTORÍA, el Contratista podrá reemplazar las uniones traslapadas por uniones soldadas que cumplan con los requisitos establecidos en las normas, siempre y cuando el costo de dicho reemplazo sea por cuenta del Contratista.

Las cantidades de las varillas de acero de refuerzo serán incluidas en los unitarios de los concretos.

Unidad de medida y pago

Se pagara por (KG) de refuerzo debidamente colocado en la estructura.

2.4 ANDEN EN COMPOSICION BORDE LADRILLO

Descripción y procedimiento de la actividad

Se hace referencia al concreto mezclado en obra para piso afinado utilizado para andenes, con borde en ladrillo y crear el acceso a las edificaciones. Antes de fundir se debe tener la precaución de realizar una buena nivelación y que el material como base sea de buena calidad y tenga buena compactación.

El concreto deberá estar cepillado y ratoneado.

Materiales.

Cemento, arena, triturado, ladrillo, herramienta menor

Unidad de medida y pago

La unidad de medida será el M2.

ESTRUCTURA METALICA

3.1 ANCLAJES METALICOS DE 40 X 40 X ½"

Descripción y procedimiento de la actividad

Se hace referencia a los Anclajes metálicos a las zapatas que se realizaran en platina de hierro de dimensiones 0.40 x 0.40 cm de ½" y seis varillas de 5/8" y de una longitud de 0.75 mts y serán embebidas en el concreto y amarradas a los pedestales.

Materiales.

Platina metálicas, soldadura y varillas en concreto de 5/8"

Unidad de medida y pago

La unidad de pago será por unidad.

3.2 COLUMNAS METALICAS TIPO TRIANGULAR

Descripción y procedimiento de la actividad

Se hace referencia a las columnas metálicas dibujadas en los planos arquitectónicos y estructurales en forma triangular con dos aberturas circulares, en platina de 25 x 20 x 1/4" y tubo de 4" de 3mm para su conformación. Y utilizando para su anclaje soldadura E 6011 y 7018.

Materiales.

Platina metálica, soldadura E6011 y 7018 y tubo de 4" 3mm.

Unidad de medida y pago

La unidad de pago será por ml.

3.3 COLUMNAS METALICAS INCLINADA TUBULAR

Descripción y procedimiento de la actividad

Se hace referencia a las columnas metálicas tubulares dibujadas en los planos arquitectónicos y estructurales inclinadas de dimensión de 5" de 4.5 mm. Y utilizando para su anclaje soldadura E 6011 y 7018.

Materiales.

Platina metálica, soldadura E6011 y 7018 y tubo de 5" 4.5mm.

Unidad de medida y pago

La unidad de pago será por ml.

3.4 COLUMNA METALICA INTERMEDIA TPR**Descripción y procedimiento de la actividad**

Se hace referencia a las columnas metálicas TPR DE 0.10 x 0.10 de 3mm. Y utilizando para su anclaje soldadura E 6011 y 7018.

Materiales.

Platina metálica, soldadura E6011 y 7018 y columna TPR de 0.10 x 0.10.

Unidad de medida y pago

La unidad de pago será por unidad.

3.5 CERCHA METALICA ANGULAR**Descripción y procedimiento de la actividad**

Se hace referencia a las cerchas metálicas de 0.60 de altura por 0.25 de ancho, utilizando ángulos para conformarla de 2 ½ X 2 ½ DE 3/16", y ángulos 1 ¼ x 1 ¼ de 1/8". Y utilizando para su anclaje soldadura E 6011 y 7018.

Materiales.

Ángulos metálicos, soldadura E6011 y 7018.

Unidad de medida y pago

La unidad de pago será por ml.

3.6 CORREA TUBULAR DE 100 X50X1.5**Descripción y procedimiento de la actividad**

Se hace referencia a las Correas metálicas de 100 x 50 x 1.5. Y utilizando para su anclaje soldadura E 6011 y 7018.

Materiales.

Correas metálicas, soldadura E6011 y 7018.

Unidad de medida y pago

La unidad de pago será por ml.

3.7 CANAL AGUAS LLUVIAS EN LAMINA GALV. CAL.20 D=1.0 M

Descripción y procedimiento de la actividad

Se hace referencia a la Lámina metálicas calibre 20 que se doblaran para confirmar la respectiva canal de aguas lluvias.

Materiales.

Laminas metálicas.

Unidad de medida y pago

La unidad de pago será por ml.

3.8 MONTAJE EN SITIO

Descripción y procedimiento de la actividad

Se hace referencia a la instalación de los diferentes elementos que conforman la estructura en el sitio de la obra.

Materiales.

Herramienta especializada y herramienta menor

Unidad de medida y pago

La unidad de pago será por m2.

3.9 PINTURA GENERAL DE PROTECCION ANTICORROSIVO Y ACABADOS

Descripción y procedimiento de la actividad

Se hace referencia a pintura en anticorrosivo y la pintura de acabados de los elementos estructurales.

Materiales.

Herramienta especializada y pintura.

Unidad de medida y pago

La unidad de pago será por m2.

3.10 ESTRUCTURA TUBULAR DE FACHADA

Descripción y procedimiento de la actividad

Se hace referencia a la estructura según planos estructurales y arquitectónico de la fachada que se realizara en tubería TPR 100 x 50 x 1.5 mm

Materiales.

TPR 100 x 50 x 1.5 mm Y soldadura E 6011 y 7018.

Unidad de medida y pago

La unidad de pago será por ml.

3.11 PERSIANA METALICA

Descripción y procedimiento de la actividad

Se hace referencia a las persianas metalizas que se realizaran en lamina y que estarán ubicadas dentro de la estructura tubular de fachada.

Materiales.

Lamina metálica doblada y soldada a la tubería 100 x 50 x 1.5 mm

Unidad de medida y pago

La unidad de pago será por m2.

CUBIERTA

4.1 LAMINA DE CUBIERTA COLOR BLANCO POLIESTER DE 2.5 MM

Descripción y procedimiento de la actividad

Se hace referencia a la Cubierta metálica color blanco recubierta en poliéster. Grueso de la lámina 2.5 mm

Materiales.

Lamina metálica para cubierta color

Unidad de medida y pago

La unidad de pago será por m2.

4.2 TORNILLO AUTOPERFORANTES CON BANDA DE NEOFRENO

Descripción y procedimiento de la actividad

Tornillos auto perforantes que se utilizaran para la fijación de la cubierta a las correas metálicas, tienen que tener banda de neofreno para evitar filtraciones.

Materiales.

Tornillos auto perforantes de 2 ½" de pulgadas

Unidad de medida y pago

La unidad de pago será por unidad.

4.3 MONTAJE EN SITIO**Descripción y procedimiento de la actividad**

Se hace referencia a la instalación de las láminas de cubierta en el sitio de la obra.

Materiales.

Herramienta especializada y herramienta menor

Unidad de medida y pago

La unidad de pago será por m2.

5. ACABADOS**5.1 MURO A LA VISTA UNA CARA****Descripción**

Se hace referencia a la construcción de los muros de fachada del almacén de reactivos y deberán corresponder según los planos arquitectónicos. El muro debe cumplir con los requerimientos arquitectónicos. El acabado del muro debe estar libre de manchas de mortero de pega. Se deben mantener homogéneas las brechas del ladrillo de manera que se mantenga la estética del mismo en los cinco bloques.

Materiales.

Se requiere en este ítem el uso de ladrillo perforado colonial coral, de 6.5x12x25 cm, este debe ser primera calidad. El mortero de pega para esta actividad debe dosificarse en relación 1:4.

Unidad de medida y pago

La unidad de medida será el M2. Corresponde al M2 de muro en ladrillo a la vista una cara ejecutado por el contratista, cumpliendo los requerimientos arquitectónicos.

5.2 PAÑETE DE MUROS INTERNOS**Descripción**

Se hace referencia al acabado interno que se le hace a los muros de manera que se garantice una superficie uniforme, que permita la aplicación de estuco superficial como elemento de acabado. El pañete debe quedar correctamente nivelado.

Materiales.

Se requiere mortero en relación 1:4, andamios y herramienta menor que permita controlar los niveles y el espesor que debe ser en promedio de 2 centímetros.

Unidad de medida y pago

La unidad de medida será el M2. Corresponde al M2 de pañete aplicado.

5.3 FILOS Y DILATACIONES

Descripción

Se hace referencia al acabado externo que se le hace a los bordes de las columnas, de puertas y de ventanas y a las juntas columnas- muro y muro-placa, de manera que se mantenga la estética y se controlen las fisuras que suelen presentarse en las juntas por los cambios de materiales. Se debe nivelar y alinear correctamente tanto los filos como las dilataciones.

Materiales.

Se requiere mortero en relación 1:4, andamios y herramienta menor que permita controlar los niveles y el alineamiento de los mismos.

Unidad de medida y pago

La unidad de medida será el ML. Corresponde al ML de filos y dilataciones aplicados.

5.4 ESTUCO Y PINTURA

Descripción

Se hace referencia al acabado superficial que se le da al pañete.. Se debe tener en cuenta que al aplicar el estuco se debe chequear que el pañete se haya secado completamente con el fin de garantizar que el estuco no se deteriorará y que alcance una óptima adherencia con el pañete.

Materiales.

Se requiere de estuco ya sea preparado en obra o estuco listo. Se requiere el uso de andamios.

Unidad de medida y pago

La unidad de medida será el M2. Corresponde al M2 de estuco aplicado sobre el pañete.

5.5 ANTEPISO E=0.05

Descripción y procedimiento de la actividad

Se hace referencia al concreto mezclado en obra para piso afinado utilizado para nivelar el piso. Antes de fundir se debe tener la precaución de realizar la instalación de la malla electrosoldada, de las instalaciones eléctricas, hidrosanitarias y otras, que sean necesarias para el funcionamiento del edificio. El acabado superficial debe ser completamente liso.

Materiales.

Para el desarrollo de esta actividad se requiere concreto de 21 MPa, Malla Electrosoldada de 5mm de 30 x 30

Unidad de medida y pago

La unidad de medida será el M2.

4. PISOS

4.2 PISO EN CERAMICA ANTIDESLIZANTE

Descripción

Se hace referencia al acabado de los pisos, el cual se realizará con cerámica. La distribución del piso y el tamaño a utilizar serán los que defina la oficina de planeación de la U. F. P. S.

Materiales.

Para el desarrollo de esta actividad se requiere cerámica, pego (preferiblemente recomendado por el fabricante de la cerámica) y equipo de corte en buenas condiciones.

Unidad de medida y pago

La unidad de medida será el M2. Corresponde al M2 de piso en cerámica instalado.

4.3 GUARDAESCOBA

Descripción de la actividad

Se refiere esta especificación al Guarda Escoba en aquellos sitios que sea necesario de acuerdo con el diseño arquitectónico.

Materiales

Se utilizará Guarda Escoba en Cerámica; el pego, la mano de obra, herramienta y equipos necesarios para la realización de esta actividad serán suministrados por el Contratista.

Unidad de medida y pago.

La unidad de medida será el ML, aprobado por la Interventoría.

7. CARPINTERIA METALICA

7.1 PUERTA DE 1.8 X 2.10 INCLUYE MARCO

Descripción

Se desarrollará de acuerdo con las dimensiones especificadas en los planos arquitectónicos suministrados por la oficina de Planeación Física de la Universidad Francisco de Paula Santander.

La puerta metálica, será de un cuerpo, provista de marco metálico de ancho igual al ancho del muro. El contratista debe entregar la puerta con pintura anticorrosiva e instalarla.

Materiales.

Se requiere una puerta metálica en lámina calibre 20, con base anticorrosivo

Unidad de medida y pago

La unidad de medida para puertas será la UND.

7.2 PUERTA DE 0.90X2.10 INCLUYE MARCO

Descripción

Se desarrollará de acuerdo con las dimensiones especificadas en los planos arquitectónicos suministrados por la oficina de Planeación Física de la Universidad Francisco de Paula Santander.

La puerta metálica, será de un cuerpo, provista de marco metálico de ancho igual al ancho del muro. El contratista debe entregar la puerta con pintura anticorrosiva e instalarla.

Materiales.

Se requiere una puerta metálica en lámina calibre 20, con base anticorrosivo

Unidad de medida y pago

La unidad de medida para puertas será la UND.

7.3 DIVISIONES PARA BAÑOS EN ALUMINIO Y ACRILICO

Descripción

Se desarrollará de acuerdo con las dimensiones especificadas en los planos arquitectónicos suministrados por la oficina de Planeación Física de la Universidad Francisco de Paula Santander.

Materiales.

Las divisiones se realizarán según las medidas de planos con marcos en aluminio y paneles acrílicos, el contratista deberá instalarlas a conformidad en conformidad con la Interventoría.

Unidad de medida y pago

La unidad de medida para puertas será la UND.

8. INSTALACIONES HIDRAULICAS

8.1 PUNTO DE AGUAS FRIA

Descripción de la actividad

Se desarrollará de acuerdo con los planos hidrosanitarios.

- Se proveerá mano de obra, materiales y equipos necesarios para la terminación del trabajo de esta división como se describe en los documentos del contrato.
- El material y el equipo deberá ser nuevo y deberá cumplir con las normas establecidas en su identificación cuando estas son usuales.
- La localización será como lo indican los planos. Se verificará en la localización final para su instalación correcta.
- La mano de obra deberá ser calificada para esta especialidad.

Materiales

- Tuberías. Se utilizarán tubos de PVC Pavco o similares de los diámetros descritos según el diseño hidrosanitario. Igualmente los accesorios PVC Pavco tales como codos, semicodos, tees, y otros (a menos que se especifique otra cosa).
- Pegantes. Se emplearán únicamente soldaduras y limpiadores de primera calidad en empaque natural, no reembasados.

Unidades de medida y pago:

Será unidad (UND) para puntos hidráulicos y registros instalados.

8.2 ACOMETIDA HIDRAULICA DE 1"

Descripción de la actividad

Se desarrollará de acuerdo a los planos hidrosanitarios.

Materiales.

Tuberías. Se utilizarán tubos de PVC de diámetro de 1" según el diseño hidrosanitario.

Pegantes. Se emplearán únicamente soldaduras y limpiadores de primera calidad en empaque natural, no reembasados.

Unidad de medida y pago

La unidad de medida será el ML. Corresponde al ML de tubería 1" instalada según el diseño.

8.3 LLAVE DE CORTE

Descripción de la actividad

Se desarrollará de acuerdo a los planos hidrosanitarios suministrados por la oficina de Planeación Física de la Universidad Francisco de Paula Santander.

- Se proveerá mano de obra, materiales y equipos necesarios para la terminación del trabajo de esta división como se describe en los documentos del contrato.
- La localización será como lo indican los planos. Se verificará en la localización final para su instalación correcta.

Materiales

- Tuberías. Se utilizarán tubos de PVC Pavco y otros (a menos que se especifique otra cosa)
- Llave de palanca.
- Pegantes. Se emplearan únicamente soldaduras y limpiadores de primera calidad en empaque natural, no reembasados.

Unidades de medida y pago

La unidad de medida será la (UND)

8.4 SANITARIO BLANCO PARA DISCAPACITADOS

Descripción de la actividad

Se refiere al suministro e instalación de aparato sanitario y accesorios para discapacitados marca corona según las especificaciones presentes en los planos arquitectónicos.

Materiales

Sanitario marca corona.

Unidad de medida y pago

La unidad de medida será UND por cada sanitario instalado.

8.5 ORINALES

Descripción de la actividad

Se refiere al suministro e instalación de aparato sanitario marca corona según las especificaciones presentes en los planos arquitectónicos.

Materiales

Sanitario marca corona.

Unidad de medida y pago

La unidad de medida será UND por cada sanitario instalado.

8.6 SANITARIO ACUACER BLANCO

Descripción de la actividad

Se refiere al suministro e instalación de aparato sanitario marca corona según las especificaciones presentes en los planos arquitectónicos.

Materiales

Sanitario marca corona.

Unidad de medida y pago

La unidad de medida será UND por cada sanitario instalado.

8.8 LAVAMANOS COLGAR ACUACER BLANCO

Descripción de la actividad

Se refiere al suministro e instalación de Lavamanos de colgar marca corona según las especificaciones presentes en los planos arquitectónicos.

Materiales

Lavamanos de colgar marca corona.

Unidad de medida y pago

La unidad de medida será UND por cada lavamanos instalado.

8.8 DUCHA SENCILLA

Descripción de la actividad

Se refiere al suministro e instalación de ducha que contara con todos los elementos que la componen y deberán corresponder según las especificaciones presentes en los planos arquitectónicos.

Materiales

Ducha sencilla, herramienta menor.

Unidad de medida y pago

La unidad de medida será UND.

9. INSTALACIONES SANITARIAS

9.1 PUNTO SANITARIO DE 4"

Descripción de la actividad

Se desarrollará de acuerdo con los planos hidrosanitarios.

- Se proveerá mano de obra, materiales y equipos necesarios para la terminación del trabajo de esta división como se describe en los documentos del contrato.
- El material y el equipo deberá ser nuevo y deberá cumplir con las normas establecidas en su identificación cuando estas son usuales.
- La localización será como lo indican los planos. Se verificará en la localización final para su instalación correcta.
- La mano de obra deberá ser calificada para esta especialidad.

Materiales

- Tuberías. Se utilizarán tubos de PVC Pavco o similares de los diámetros descritos según el diseño hidrosanitario. Igualmente los accesorios PVC Pavco tales como codos, semicodos, tees, y otros (a menos que se especifique otra cosa).
- Pegantes. Se emplearán únicamente soldaduras y limpiadores de primera calidad en empaque natural, no reembasados.

Unidades de medida y pago:

Será unidad (UND) para puntos sanitarios de 2-3-4"

9.1 PUNTO SANITARIO DE 2"

Descripción de la actividad

Se desarrollará de acuerdo con los planos hidrosanitarios.

- Se proveerá mano de obra, materiales y equipos necesarios para la terminación del trabajo de esta división como se describe en los documentos del contrato.

- El material y el equipo deberá ser nuevo y deberá cumplir con las normas establecidas en su identificación cuando estas son usuales.
- La localización será como lo indican los planos. Se verificará en la localización final para su instalación correcta.
- La mano de obra deberá ser calificada para esta especialidad.

Materiales

- Tuberías. Se utilizarán tubos de PVC Pavco o similares de los diámetros descritos según el diseño hidrosanitario. Igualmente los accesorios PVC Pavco tales como codos, semicodos, tees, y otros (a menos que se especifique otra cosa).
- Pegantes. Se emplearán únicamente soldaduras y limpiadores de primera calidad en empaque natural, no reembasados.

Unidades de medida y pago:

Será unidad (UND) para puntos sanitarios de 2”

9.2 SIFON DE 2”

Descripción de la actividad

Se desarrollará de acuerdo con los planos hidrosanitarios.

- Se proveerá mano de obra, materiales y equipos necesarios para la terminación del trabajo de esta división como se describe en los documentos del contrato.
- El material y el equipo deberá ser nuevo y deberá cumplir con las normas establecidas en su identificación cuando estas son usuales.
- La localización será como lo indican los planos. Se verificará en la localización final para su instalación correcta.
- La mano de obra deberá ser calificada para esta especialidad.

Materiales

- Tuberías. Se utilizarán tubos de PVC Pavco o similares de los diámetros descritos según el diseño hidrosanitario. Igualmente los accesorios PVC Pavco tales como codos, semicodos, tees, y otros (a menos que se especifique otra cosa).
- Pegantes. Se emplearán únicamente soldaduras y limpiadores de primera calidad en empaque natural, no reembasados.

Unidades de medida y pago:

Será unidad (UND) para sifones de 2”

9.4 ACOMETIDA SANITARIA DE 6"

Descripción de la actividad

Se desarrollará de acuerdo a los planos hidrosanitarios.

Materiales.

Tuberías. Se utilizarán tubos de PVC de diámetro de 6" según el diseño hidrosanitario.

Pegantes. Se emplearán únicamente soldaduras y limpiadores de primera calidad en empaque natural, no reembasados.

Unidad de medida y pago

La unidad de medida será el ML. Corresponde al ML de tubería 6" instalada según el diseño.

9.4 CAJAS DE INSPECCION 1.00X1.00X1.00

Descripción de la actividad

Se desarrollará de acuerdo a los planos electricos.

Se proveerá mano de obra, materiales y equipos necesarios para la construcción de las cajas necesarias para realizar inspecciones, labores de mantenimiento y reparación de acometidas eléctricas.

La localización será como lo indican los planos. Se verificará en la localización final para su ubicación correcta.

La mano de obra deberá ser calificada para esta especialidad.

Materiales.

Se requiere de la ladrillo de obra, resistente al contacto con el agua, mortero 1:3. Concreto de 2500 psi y acero de refuerzo de 1/4" a 3/8" de 37000 psi de resistencia a la fluencia. La tapa de concreto de la caja debe estar provista de marco en ángulo metálico y de igual manera la caja debe estar provista de borde en ángulo en la parte superior para el acople con la tapa.

Unidad de medida y pago

La unidad de medida será la UND. Corresponde a cada caja de paso de 1.00x1.00x1.00 construida.

10. INSTALACIONES ELECTRICAS

10.1 SALIDA TOMAS 110 V

Descripción de la actividad

Se desarrollará de acuerdo a los planos eléctricos.

Se proveerá mano de obra, materiales y equipos necesarios para la terminación del trabajo de esta división como se describe en los documentos del contrato.

El material y el equipo deberá ser nuevo y deberá cumplir con las normas establecidas en su identificación cuando estas son usuales.

La localización será como lo indican los planos. Se verificará en la localización final para su instalación correcta.

El trabajo deberá ser trazado cuidadosamente por anticipado para eliminar cortes, desviaciones y regatas en las superficies. La mano de obra deberá ser de la mejor calidad para cada especialidad respectiva.

Materiales

Tuberías. Se utilizarán tubos de PVC conduit rígidos tipo tráfico pesado para las salidas de. Igualmente las curvas conduit (a menos que se especifique otra cosa).

Pegantes. Se emplearán únicamente soldaduras y limpiadores de primera calidad en empaque natural, no reembasados.

Unidades de medida y pago

La unidad de medida será la (UND).

10.2 SALIDA LUMINARIA (INCLUYE LUMINARIA)

Descripción de la actividad

Se desarrollará de acuerdo a los planos eléctricos.

Se proveerá mano de obra, materiales y equipos necesarios para la terminación del trabajo de esta división como se describe en los documentos del contrato.

El material y el equipo deberá ser nuevo y deberá cumplir con las normas establecidas en su identificación cuando estas son usuales.

La localización será como lo indican los planos. Se verificará en la localización final para su instalación correcta.

El trabajo deberá ser trazado cuidadosamente por anticipado para eliminar cortes, desviaciones y regatas en las superficies. La mano de obra deberá ser de la mejor calidad para cada especialidad respectiva.

Materiales

Tuberías. Se utilizarán tubos de PVC conduit rígidos tipo tráfico pesado para las salidas de. Igualmente las curvas conduit (a menos que se especifique otra cosa).

La tubería eléctrica se tenderá en forma continua para garantizar la protección de los conductores. Se debe utilizar la unión respectiva para el acople o adaptadores de los tubos. Los extremos de los tubos deberán escariarse para eliminar los bordes agudos.

Los tramos de tubos que vayan entre caja y caja no deberán utilizarse el equivalente de tres curvas de noventa (90°) (270 grados en total). Lo esencial es la conexión entre las cajas de salida o las cajas de derivación.

Pegantes. Se emplearán únicamente soldaduras y limpiadores de primera calidad en empaque natural, no reembasados.

Luminaria de 2x32 T8 Tipo gaviota sin especular

Unidades de medida y pago

Será unidad (UND) para salidas para luminarias a 110 Voltios.

10.3 ACOMETIDA ELECTRICA

Descripción de la actividad

Se desarrollará de acuerdo a los planos eléctricos.

Se proveerá mano de obra, materiales y equipos necesarios para la terminación del trabajo de esta división como se describe en los documentos del contrato.

El material y el equipo deberá ser nuevo y deberá cumplir con las normas establecidas en su identificación cuando estas son usuales.

La localización será como lo indican los planos. Se verificará en la localización final para su instalación correcta.

El trabajo deberá ser trazado cuidadosamente por anticipado para eliminar cortes, desviaciones y regatas en las superficies. La mano de obra deberá ser de la mejor calidad para cada especialidad respectiva.

Materiales

Tuberías. Se utilizarán tubos de PVC de diámetro de 1" conduit rígidos tipo tráfico pesado para las salidas de. Igualmente las curvas conduit (a menos que se especifique otra cosa).

La tubería eléctrica se tenderá en forma continua para garantizar la protección de los conductores. Se debe utilizar la unión respectiva para el acople o adaptadores de los tubos. Los extremos de los tubos deberán escariarse para eliminar los bordes agudos.

No se admitirá reducción en el diámetro del tubo conduit por ninguna causa. En este aspecto los planos indican las dimensiones mínimas.

Pegantes. Se emplearán únicamente soldaduras y limpiadores de primera calidad en empaque natural, no reembasados.

Unidades de medida y pago

Será unidad (ML) de acometida instalada.

10.4 TABLERO PRINCIPAL DE 12 CIRCUITOS

Descripción de la actividad

Se hace referencia al tablero de 12 circuitos que se instalará, de manera que controle cada uno de los circuitos de alimentación de energía que llegue a cada piso a través de la acometida. Cada tablero consta de breakers, y totalizador general, para realizar el corte parcial o total de la energía por cada nivel.

Materiales

Para el desarrollo de esta actividad se utilizará un tablero de 12 circuitos y sus accesorios tales con breakers, totalizador y otros complementarios.

Unidad de medida y pago

La unidad de medida será la UND. Corresponde a cada tablero instalado con accesorios, debidamente conectados y probados.

ADECUACIÓN DE ZONAS VERES

11.1 EMPRADIZACION

Descripción de la actividad

Se hace referencia la instalación de prado en zonas definidas por la interventoria

Materiales

M2 de prado instalado a conformidad

Unidad de medida y pago

La unidad de medida será el M2.

11.2 DURANTRAS

Descripción de la actividad

Se hace referencia la instalación de matas de Duranta en zonas definidas por la Interventoría

Materiales

Durantas instaladas a conformidad

Unidad de medida y pago

La unidad de medida será la UND.

11.3 CIENAGO

Descripción de la actividad

Se hace referencia la instalación de M3 de material de cienago debidamente abonado para sembrar los arbustos, el prado y las durantas.

Materiales

M3 de Material y herramienta menor

Unidad de medida y pago

La unidad de medida será la M3.

11.3 LIMPIEZA DE ZONAS INTERIORES Y EXTERIORES

Descripción de la actividad

Se hace referencia al aseo, recolección de escombros y arreglos necesarios para dejar todas las zonas interiores y exteriores en perfecto estado.



Universidad
Francisco de Paula Santander

NIT. 890500622 - 6

www.ufps.edu.co

Materiales

Herramienta menor.

Unidad de medida y pago

La unidad de medida será la M2.

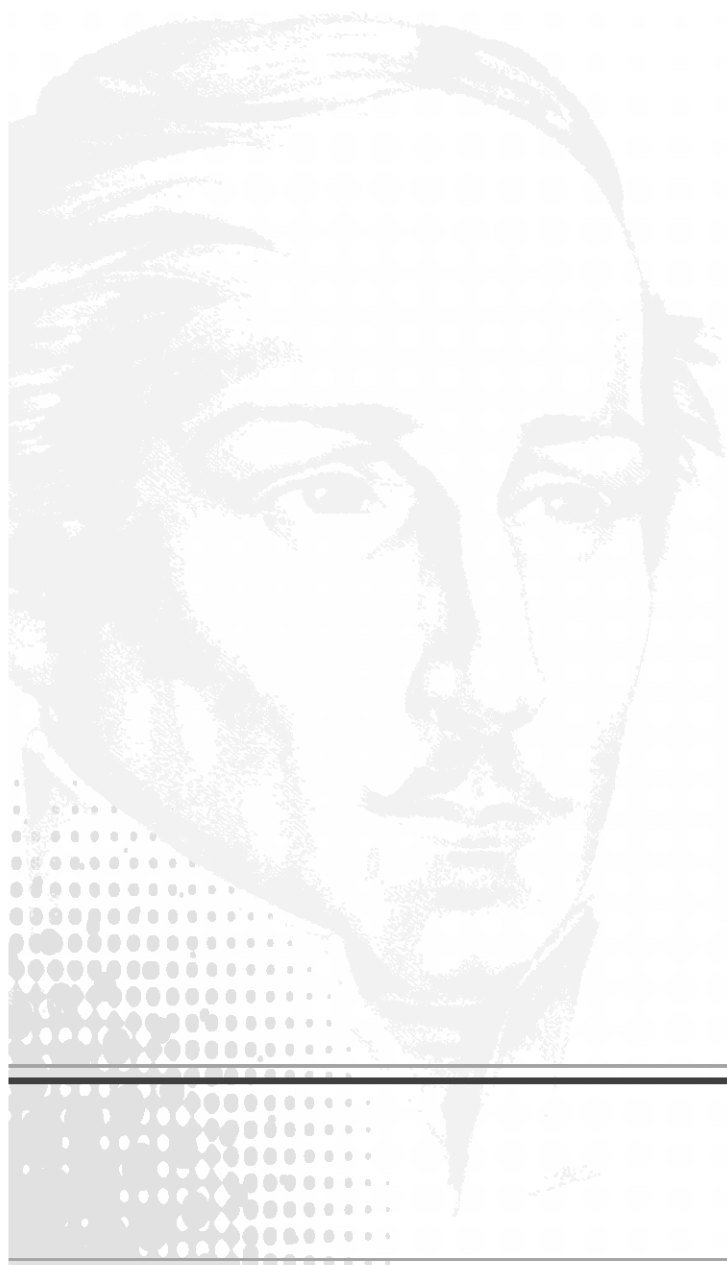

Av. Gran Colombia No. 12E-96 Colsag
Teléfono: 5776655
Cúcuta - Colombia



ANEXO 1
CARTA DE PRESENTACION

Fecha: _____

Doctor HECTOR MIGUEL PARRA LOPEZ

Rector

Universidad Francisco de Paula Santander
Avenida Gran Colombia No. 12E-96 B. Colsag
Cúcuta.

Referencia: Invitación No. 23 DE 2012

OBJETO: CONTRUCCION DE ESTRUCTURA, MAMPOSTERIA Y TERMINADOS PARA CAMERINOS Y BATERIAS SANITARIAS JUNTO AL COLISEO DE LA UFPS

El suscrito _____, actuando en (mi propio nombre –persona natural- o en representación de _____ (persona jurídica o natural- consorcio o unión temporal, según sea el caso) de acuerdo con las reglas que contiene la convocatoria pública de la referencia presento ante la Universidad Francisco de Paula Santander, la presente oferta contenida en ____ (número de folios) y en caso de adjudicación me comprometo a: Firmar, dentro del término establecido, el contrato correspondiente de conformidad con el texto incluido como minuta en el pliego de condiciones y cumplir con las obligaciones señaladas en los mismos, así como lo ofrecido en la presente propuesta.

Declaro así mismo:

- Que ninguna persona de la Entidad contratante, tiene interés comercial o personal en esta propuesta ni en el contrato que de ella se derive.
- Que conozco y acepto lo enunciado en el pliego de condiciones y en sus respectivos anexos incluidos las adendas.
- Que el suscrito, ni la firma que represento, se halla incurso en las causales de inhabilidad e incompatibilidad establecidas en la Constitución y en la ley.
- Que conozco los Acuerdos 077 y 099 de 1997 (Estatuto de Contratación de la Universidad Francisco de Paula Santander, las leyes de la República de Colombia que rigen este proceso de contratación.



- Que garantizo y me obligo a cumplir a cabalidad el objeto a ejecutar durante el tiempo estipulado para ello en el contrato.
- Que realizaré los trámites necesarios para el perfeccionamiento y legalización del contrato dentro del término establecido por la Universidad Francisco de Paula Santander para ello.
- Que cualquier error, omisión o defecto de la propuesta que someto a ustedes, en el contenido de la misma, por causa imputable al oferente o por simple interpretación errónea o desviada de alguno de los documentos del pliego de condiciones, son de mi exclusivo riesgo y responsabilidad.

El suscrito, señala como dirección donde pueden remitir notificación relacionada con la propuesta la siguiente:

Dirección

Teléfono

Fax

Correo electrónico

NOMBRE Y FIRMA DEL REPRESENTANTE LEGAL O APODERADO (según el caso)
Cédula de Ciudadanía No.



ANEXO 2
RELACION DE CONTRATOS CUMPLIDOS Y RELACIONADOS CON LA
ACTUAL LICITACION

ENTIDAD	FECHA INICIO /TERMINACION	DOCUMENTOS DE SOPORTE (Fotocopia de Certificado de Liquidación)	OBJETO	VALOR

TOTAL DE CERTIFICACIONES PRESENTADAS: _____ ()

ANEXO 3

CONSTRUCCION DE ESTRUCTURA, MAMPOSTERIA Y TERMINADOS PARA CAMERINOS Y BATERIAS SANITARIAS JUNTO AL COLISEO DE LA UFPS

ITEM	CONDICIONES ORIGINALES		
	DESCRIPCIÓN	UND	CANT.
1.4	ACOMETIDA ELECTRICA PROVISIONAL	GL	1
1.8	RELLENO CON SUB-BASE SUBGRANULAR VIBROCOMPACTADO	M3	170
1.11	RETIRO DE ESCOMBROS	M3	100
1.12	DISEÑO ELECTRICO	GL	1
1.13	DISEÑO HIDROSANITARIO	GL	1
2.	ESTRUCTURA DE CONCRETO		
2.6	COLUMNETAS	ML	33
2.7	VIGA CORONA	ML	95
2.8	HIERRO DE REFUERZO	KG	250
2.9	ANDEN EN COMPOSICION BORDE DE LADRILLO	M2	210
3	ESTRUCTURA METALICA		
3,1	ANCLAJES METALICOS 40x40x1/2"	UND	15
3,2	COLUMNAS METALICAS TIPO TRIANGULAR	ML	12,5
3,3	COLUMNA METÁLICA INCLINADA TUBULAR	ML	25,8
3,4	COLUMNA METÁLICA INTERMEDIA TPR	ML	28,1
3,5	CERCHA METÁLICA ANGULAR	ML	131,1
3,6	CORREA TUBULAR 100X50X1.5	ML	300
3,7	CANAL AGUAS LLUVIAS EN LAMINA GALV. CAL.20 D=1.0 M	ML	13
3,8	MONTAJE ESTRUCTURAL EN SITIO	M2	364,5
3,9	PINTURA GENERAL DE PROTECCIÓN ANTICORROSIVO Y ACABADO	M2	364,5
3,10	ESTRUCTURA TUBULAR DE FACHADA (NO INCLUYE PERFILES DE RELLENO)	M2	188
3,11	PERSIANAS METALICA	M2	144
4	CUBIERTA		
4,1	LAMINA DE CUBIERTA BLANCO BLANCO POLIÉSTER DE 2.5 MM	M2	365
4,2	TORNILLO AUTOPERFORANTE CON BANDA DE NEOPRENO	UND	2500
4,3	INSTALACIÓN DE CUBIERTA EN SITIO	M2	364,5
5	ACABADOS		
5,1	MURO A LA VISTA DOS CARAS	M2	390
5,2	PAÑETE DE MUROS INTERNOS	M2	435
5,3	FILOS Y DILATACIONES	ML	320
5,4	ESTUCO Y PINTURA	M2	435
5,5	ANTEPISO E=0,05m	M2	226



6	PISOS		
6.1	PISO EN CERAMICA ANTIDESLIZANTE	M2	226
6.2	GUARDAESCOBA EN CERAMICA	ML	100
6.3	ENCHAPE DE BAÑOS	M2	166
7.	CARPINTERIA METALICA		
7.1	PUERTA DE 1,8*2,1 INC MARCO	UND	3
7.2	PUERTA DE 0,9*2,1 INC MARCO	UND	6
7.3	DIVISIONES PARA BAÑOS ALUMINIO Y ACRILICO	M2	54
8.	INSTALACIONES HIDRUALICAS		
8.1	PUNTO DE AGUAS FRIA	UND	41
8.2	ACOMETIDA HIDRAULICA DE 1"	ML	100
8.3	LLAVE DE CORTE	UND	5
8.4	SANITARIOS DISCAPACITADOS	UND	4
8.5	ORINALES	UND	2
8.6	SANITARIOS	UND	10
8.7	LAVAMANOS DE COLGAR	UND	16
8.8	DUCHA SENCILLA	UND	6
9.	INTALACIONES SANITARIAS		
9.1	PUNTO SANITARIO DE 4"	UND	17
9.2	PUNTO SANITARIO DE 2"	UND	24
9.3	SIFON DE 2"	UND	6
9.4	ACOMETIDA SANITARIA DE 6"	ML	142
9.5	CAJAS DE INSPECCION 1*1*1	UND	2
10.	INSTALACIONES ELECTRICAS		
10.1	SALIDA TOMAS 110V	UND	15
10.2	SALIDA LUMINARIA INCLUYE LUMINARIA	UND	40
10.3	ACOMETIDA ELECTRICA	ML	85
10.4	TABLERO PRINCIPAL 12 CIRCUITOS	UND	1
11.	ADECUACION DE ZONAS VERDES		
11.1	EMPRADIZACION	M2	320
11.2	DURANTAS	UND	200
11.3	CIENAGO	M3	30
11.4	ARBUSTOS	UND	50
11.5	LIMPIEZA DE ZONAS INTERIORES Y EXTERIORES	M2	490



ANEXO 4

MINUTA DEL CONTRATO

CONTRATO DE OBRA No. _____ SUSCRITO ENTRE LA UNIVERSIDAD FRANCISCO DE PAULA SANTANDER Y _____.

Entre los suscritos **HECTOR MIGUEL PARRA LOPEZ**, mayor de edad y vecino de Cúcuta, identificado con la cédula de ciudadanía No. 13.814.433 expedida en Bucaramanga, quien en su condición de Rector, cargo para el cual fue designado mediante el Acuerdo No 046 del 27 de JULIO DE 2012 emanado del Consejo superior Universitario, actúa en nombre y representación legal de la UNIVERSIDAD FRANCISCO DE PAULA SANTANDER, ente universitario autónomo con régimen especial del orden departamental (según lo dispuesto en el artículo 57 de la Ley 30 de 1992), quien en adelante se denominará la UNIVERSIDAD, de una parte y _____, también mayor de edad, y vecino de Cúcuta, identificado con la cédula de ciudadanía No. _____ expedida en _____ inscrito en el Registro de Proponentes de la Cámara de Comercio de _____, con el número _____ quien en adelante se denominará el CONTRATISTA, que cuenta con equipos y trabajadores especializados en la clase de trabajo objeto de este contrato, hemos convenido celebrar el presente “Contrato de Obra Pública, a Precios Unitarios”, previa la adjudicación realizada por la Rectoría de la UNIVERSIDAD, mediante la resolución No. _____, contrato que se regirá por las siguientes cláusulas: PRIMERA: OBJETO. EL CONTRATISTA se compromete para con la UNIVERSIDAD, mediante el sistema de precios unitarios, a efectuar LA CONTRUCCION DE ESTRUCTURA, MAMPOSTERIA Y TERMINADOS PARA CAMERINOS Y BATERIAS SANITARIAS JUNTO AL COLISEO DE LA UFPS, con base en la propuesta presentada por el contratista y que forma parte del presente contrato y aprobado por la UNIVERSIDAD con la correspondiente Resolución de Adjudicación. PARÁGRAFO 1: La obra deberá realizarse según los planos arquitectónicos, estudios técnicos, especificaciones técnicas de la UFPS, unidades y cantidades de obra descritas en la propuesta del CONTRATISTA, documentos que se consideran parte integrante de este contrato. PARÁGRAFO 2: Se entiende que las cantidades de obra son aproximadas y pueden aumentar o disminuir. SEGUNDA: VALOR DE CONTRATO. El valor de este contrato es hasta por la suma de

(\$ _____) m/cte, suma que incluye administración, imprevistos, utilidad, gastos generales, honorarios. TERCERA: SUJECCIÓN DE LOS PAGOS A LAS APROPIACIONES PRESUPUESTALES. La entrega de dineros que la UNIVERSIDAD se obliga para con el CONTRATISTA se subordina a las apropiaciones que se hagan en el presupuesto de la UNIVERSIDAD. CUARTA: ANTICIPO. La UNIVERSIDAD cancelará al CONTRATISTA, a título de anticipo, la suma requerida según la justificación presentada en la propuesta. Dicho anticipo será manejado en una cuenta corriente, exclusiva para tal fin; éste deberá cumplir con el respectivo plan de inversión presentado por el contratista y aprobado por la Universidad. PARÁGRAFO 1: Para reconocimiento y pago del anticipo, el CONTRATISTA deberá previamente otorgar la “Garantía Única” de que se habla en la Cláusula Décima Cuarta y cancelar la publicación de este contrato en la Gaceta Departamental de Norte de Santander. QUINTA: INICIACIÓN DE LOS TRABAJOS, PLAZO DE ENTREGA Y SANCIONES EN CASO DE



INCUMPLIMIENTO. El CONTRATISTA dará comienzo a la obra objeto del presente contrato el día en que reciba el anticipo, fecha que se tomará como de iniciación de los trabajos y que quedará consignada en el acta suscrita por el Interventor de la UNIVERSIDAD y el CONTRATISTA se compromete para con la UNIVERSIDAD a entregar los trabajos objetos del presente contrato, totalmente terminados y a entera satisfacción de la UNIVERSIDAD, en un plazo de _____ días calendario, contados a partir de la fecha prevista en el “Acta de Iniciación”. El incumplimiento de esta Cláusula por parte del contratista será sancionado con multa equivalente al dos por mil del valor total del contrato, por cada día de mora, suma de dinero que será exigida mediante resolución motivada. PARÁGRAFO 2: Una vez terminada la obra, el CONTRATISTA retirará por su cuenta y riesgo los equipos, instalaciones provisionales, campamentos, escombros y materiales sobrantes, en un término no mayor de quince (15) días, requisito sin el cual no se hará el último pago. SEXTA: RECIBO Y PAGO DE OBRA EJECUTADA. A partir de la fecha de iniciación de los trabajos, se harán recibos parciales de obra ejecutada satisfactoriamente, mediante acta suscrita por el Interventor de la UNIVERSIDAD y el CONTRATISTA; Actas que se denominarán “Acta de Recibo Parcial de Obra No. _____”. De cada acta parcial, se descontará el cincuenta por ciento (50%) del valor de cada Acta para amortizar el valor del anticipo. El pago correspondiente a cada una de las Actas lo hará la Vicerrectoría Administrativa de la UNIVERSIDAD, mediante la presentación de factura debidamente legalizada y que necesariamente deberá ir acompañada del Acta de Recibo de Obra Ejecutada. SÉPTIMA. EQUIPOS Y HERRAMIENTAS. El CONTRATISTA se compromete a mantener en la obra por su cuenta y riesgo, el equipo y herramienta necesarios para la ejecución de los trabajos correspondientes al presente contrato. OCTAVA. RESIDENTE DE LA OBRA. El CONTRATISTA se compromete a mantener permanentemente en el sitio de la obra un profesional en Ingeniería o Arquitectura. Dicho profesional será pagado por el CONTRATISTA con sus propios recursos. NOVENA. JORNALES Y PRESTACIONES SOCIALES. El CONTRATISTA se compromete a pagar de sus propios fondos vigentes a todo el personal que utilice en el desarrollo de la obra objeto de este contrato. En tal virtud, el CONTRATISTA es el único responsable por la vinculación del personal, el pago de jornales, salarios y prestaciones sociales, así como la celebración de subcontratos y la adquisición de materiales de primera calidad, todo lo cual realizará en su propio nombre y por su cuenta y riesgo sin que la UNIVERSIDAD asuma responsabilidad alguna por dichos conceptos. DECIMA. CADUCIDAD Y SUS EFECTOS. Si se presentara alguno de los hechos constitutivos de incumplimiento de las obligaciones a cargo del CONTRATISTA, que afecte de manera grave y directa la ejecución del contrato y evidente que pueda conducir a su paralización, el Rector de la UNIVERSIDAD mediante Resolución motivada, podrá declarar la caducidad del presente contrato ordenando su terminación y liquidación en el estado en que se encuentre. En caso de que la UNIVERSIDAD decida abstenerse de declarar la caducidad, adoptarán las medidas de control e intervención necesarias que garanticen la ejecución del objeto contratado. Si se declara la caducidad, no habrá lugar a indemnización para el CONTRATISTA, quien se hará acreedor a las sanciones e inhabilidades previstas en la ley. La declaratoria de Caducidad será constitutiva de siniestro de incumplimiento. PARÁGRAFO 1: La Resolución que declara la caducidad se notificará personalmente al CONTRATISTA. Si ello no fuere posible, se notificará en la norma establecida en el Artículo 45 del Código Contencioso Administrativo. PARÁGRAFO 2: Contra la Resolución que declara la caducidad procede el recurso de Reposición que deberá interponerse dentro de los cinco (5) días siguientes a la fecha de notificación. PARÁGRAFO 3: La resolución que declare la caducidad ordenará hacer efectivas las multas y el valor de la Cláusula Penal Pecuniaria. DECIMA PRIMERA. LIQUIDACIÓN DEL CONTRATO. A la terminación del



presente contrato por cualquier causa, las partes contratantes suscribirán un “Acta de Liquidación del Contrato”, en la cual conste detalladamente la liquidación definitiva del presente contrato, la constancia de recibo de la obra a satisfacción y la certificación por parte de la UNIVERSIDAD, de Paz y Salvo favor del CONTRATISTA sin menoscabo de la responsabilidad y consiguiente garantía sobre estabilidad de la obra incluida en la Garantía Única. DECIMA SEGUNDA. INTERVENTORIA. La UNIVERSIDAD verificará la ejecución y cumplimiento de los trabajos y actividades del CONTRATISTA, por medio del Interventor designado para el efecto. DECIMA TERCERA. TURBACIÓN DEL ORDEN PUBLICO O FUERZA MAYOR. En la ejecución de este Contrato, el CONTRATISTA no será responsable por demora que se origine por turbación del orden público o por cualquier otra causa de fuerza mayor o caso fortuito debidamente comprobados. Para los efectos de este contrato se entiende por fuerza mayor o caso fortuito el imprevisto al que no es posible resistir y producido por causas ajenas al CONTRATISTA. DECIMA CUARTA. GARANTIAS. Según el Artículo 18 del Estatuto de Contratación de la UFPS, el CONTRATISTA deberá constituir a favor de la UNIVERSIDAD en una Compañía de Seguros establecida legalmente en Colombia, una “Garantía Única de Cumplimiento del Contrato” que ampare los siguientes riesgos: a) DE CUMPLIMIENTO, el cual garantizará el cumplimiento del contrato, tendrá una suma asegurada del 30% del valor del contrato y una vigencia igual a la duración del contrato y cinco (5) meses más. b) DE CORRECTO MANEJO E INVERSIÓN DEL ANTICIPO, que cubra el 100% del valor del anticipo, con una vigencia igual a la duración del contrato y cinco (5) meses más. c) DE PAGO DE SALARIOS Y PRESTACIONES SOCIALES LEGALES E INDEMNIZACIONES, que cubra el cumplimiento y pago de todas las obligaciones laborales contraídas o que contraiga el CONTRATISTA con los trabajadores por él asignados a la ejecución de la obra, con una suma asegurada equivalente al 10% del valor del contrato. Este amparo deberá estar vigente durante la duración del contrato y tres (3) años más a partir de su terminación. d) DE ESTABILIDAD DE LA OBRA. El CONTRATISTA deberá constituir una póliza de estabilidad de la obra, y de reemplazo o reparación de ésta o de una parte de ella por defectos encontrados después de haber sido recibida, con una vigencia de cinco (5) años contados a partir de la fecha de entrega de la obra y por una cuantía equivalente al veinte por ciento (20%) del valor definitivo de la obra objeto del contrato. Será requisito indispensable para la liquidación del contrato, la aprobación previa de esta póliza. e) DE RESPONSABILIDAD CIVIL EXTRA CONTRACTUAL. Con objeto de protegerse contra reclamaciones por daños y perjuicios, lesiones personales, muerte y daño contra la propiedad, que pueda surgir por causa de la obra ejecutada por el CONTRATISTA, sus empleados, directores o asociados y subcontratistas, el CONTRATISTA deberá mantener vigente un amparo de responsabilidad civil extracontractual por tales conceptos, que cubra el 30% del valor del contrato y deberá constituirse por el término de duración del contrato y un (1) año más. DECIMA QUINTA. SUSPENSIÓN TEMPORAL DEL CONTRATO. Por circunstancias de fuerza mayor, de común acuerdo entre el CONTRATISTA y el Interventor se podrá suspender temporalmente la ejecución de este contrato, mediante la suscripción de un Acta donde conste tal hecho, sin que para los efectos del plazo extintivo se cuente el tiempo de la suspensión. DECIMA SEXTA. PERJUICIOS Y/O DAÑOS A TERCEROS. La construcción de la obra objeto de este contrato se hace por cuenta y riesgo del CONTRATISTA; por consiguiente, los perjuicios que en desarrollo del contrato se causen a terceros, estarán a cargo única y exclusivamente del CONTRATISTA. Cualquier suma de dinero que la UNIVERSIDAD pague por perjuicio a terceros, en desarrollo de este contrato, deberá ser reembolsada por el CONTRATISTA. DECIMA SÉPTIMA. CLAUSULA PENAL PECUNIARIA. En caso de incumplimiento o declaratoria de caducidad del presente contrato, sin perjuicio de la imposición de



multas, la UNIVERSIDAD podrá imponer al CONTRATISTA mediante resolución motivada, una sanción equivalente al quince por ciento (15%) del valor del contrato, a título de Sanción Penal Pecuniaria con estimación anticipada de perjuicios. DECIMA OCTAVA: APLICACIÓN DE LAS MULTAS Y DE LA CLAUSULA PENAL PECUNIARIA. El valor de las multas y de la Cláusula Penal Pecuniaria se tomará del saldo a favor del CONTRATISTA si lo hubiere, o de las garantías constituidas. Si esto último no fuera posible, se cobrará por jurisdicción coactiva. DECIMA NOVENA. INTERPRETACIÓN Y TERMINACIÓN UNILATERALES. El presente contrato se rige por principios de interpretación, modificación y terminación contemplados en el Reglamento de Contratación de la UFPS. VIGÉSIMA. PROHIBICIONES DE CESION AL CONTRATISTA. No podrá ceder sus derechos y obligaciones emanados del presente contrato a ninguna personal natural o jurídica, natural o extranjera, sin el consentimiento previo expreso de la UNIVERSIDAD, el cual debe manifestarse por escrito en todo caso, la UNIVERSIDAD podrá negar la autorización de cesión y reservarse las razones que tuviere para ellos. VIGÉSIMA PRIMERA. INHABILIDADES E INCOMPATIBILIDADES. Con la suscripción del presente contrato, el CONTRATISTA afirma, bajo la gravedad de juramento, no encontrarse incurso en ninguna de las causales de inhabilidades e incompatibilidades consagradas en la Constitución y la Ley. VIGÉSIMA SEGUNDA. PERFECCIONAMIENTO DEL CONTRATO. El presente contrato se entiende perfeccionado con el acuerdo de las partes sobre el objeto contractual y la contraprestación, todo ello elevado a escrito. VIGÉSIMA TERCERA. EJECUCIÓN. Para la ejecución del presente contrato se requiere la aprobación de la Garantía en él estipuladas. Así mismo, el CONTRATISTA deberá tramitar la publicación del contrato en la Gaceta Departamental del Norte de Santander. Este último requisito se entiende cumplido con la presentación del recibo de pago de los derechos correspondientes. VIGÉSIMA CUARTA. DEL DECRETO 2374 DE 1974. El CONTRATISTA se compromete, antes de la liquidación de este contrato, a cancelar y presentar a la UNIVERSIDAD FRANCISCO DE PAULA SANTANDER el paz y salvo del Servicio Nacional de Aprendizaje (SENA), por el aporte correspondiente en cumplimiento del Decreto enunciado y su reglamentario 083 de 1976. VIGÉSIMA QUINTA. GASTOS. Los gastos que se causen en razón del perfeccionamiento y la legalización del presente contrato estará a cargo única y exclusivamente del CONTRATISTA. VIGÉSIMA SEXTA. DOMICILIO. Para todos los efectos legales, el domicilio del presente contrato será la ciudad de Cúcuta. VIGÉSIMA SEPTIMA. ANEXOS AL CONTRATO. Forman parte integrante del presente Contrato los siguientes documentos: a) La propuesta del CONTRATISTA, b) La resolución No. 0498 DE MAYO 17 DE 2012, emanada de la Rectoría de la UNIVERSIDAD, por la cual se adjudica el contrato, c) Los documentos correspondientes al pliego de condiciones según la Licitación Privada 17 DE 2012. VIGÉSIMA OCTAVA. RESPONSABILIDAD. Las partes responderán civil y penalmente – si es el caso – por sus actuaciones y/u omisiones en el desarrollo del contrato, de conformidad con lo dispuesto en los artículos 7 y siguientes del reglamento de contratación de la Universidad Francisco de Paula Santander. VIGÉSIMA NOVENA: IMPUTACION PRESUPUESTAL. El pago a que se obliga la UNIVERSIDAD por el presente contrato, se hará con cargo al Rubro 2.3.1.1.06 Construcción, Adecuación, Dotación y Mejoramiento de Edificios e Instalaciones y Campus Universitario del Presupuesto de Gastos de Funcionamiento e Inversión, vigencia 2012. TRIGÉSIMA: INDEMNIDAD. El CONTRATISTA mantendrá indemne a la entidad CONTRATANTE, de los reclamos, demandas, acciones legales o costos que se generen por daños y lesiones causadas a personas o propiedades de terceros, ocasionados por el CONTRATISTA, sus subcontratistas o proveedores durante la ejecución del contrato. TRIGESIMA PRIMERA: LEGISLACIÓN APLICABLE. El presente contrato se rige por los Acuerdos 077 y 099 de 1997, que reglamentan el



Universidad

Francisco de Paula Santander

NIT. 890500622 - 6

www.ufps.edu.co

Estatuto de Contratación de la Universidad Francisco de Paula Santander. La jurisdicción competente para conocer de las controversias que se susciten en ocasión o desarrollo de este contrato, se resolverán en primera instancia a través de los mecanismos de solución directa previstos en la ley y en caso de no resolverse a través de este medio, se acudirá a la justicia administrativa. En consecuencia se firma el presente contrato en Cúcuta, a los

LA UNIVERSIDAD,

EL CONTRATISTA,

HECTOR M. PARRA LOPEZ

Rector

Av. Gran Colombia No. 12E-96 Colsag
Teléfono: 5776655
Cúcuta - Colombia